RELATÓRIO ANUAL DE GESTÃO

2025



PREFEITURA DE
RIO BRANCO

SECRETARIA MUNICIPAL DE CUIDADOS
COM A CIDADE





PREFEITURA DE
RIO BRANCO
PRODUÇÃO, EMPREGO E DIGNIDADE

SECRETARIA MUNICIPAL DE CUIDADOS COM A CIDADE - SMCCI

RELATÓRIO ANUAL DE GESTÃO EXERCÍCIO DE 2025

Relatório Anual de Gestão do exercício de 2025,
elaborado de acordo com as Resoluções TCE/AC
nº 087/2013, 100/2015 e Instrução Normativa CGM
nº 01/2026.

RIO BRANCO - AC

2026

SUMÁRIO

| | | |
|--------------|--|----|
| 1 | INTRODUÇÃO | 5 |
| 1.1 | ESTRUTURAÇÃO DO RELATÓRIO | 5 |
| 1.2 | PRINCIPAIS REALIZAÇÕES..... | 5 |
| 2 | VISÃO GERAL | 6 |
| 2.1 | IDENTIFICAÇÃO DO ÓRGÃO | 6 |
| 2.2 | FINALIDADES E COMPETÊNCIAS INSTITUCIONAIS..... | 6 |
| 2.3 | ORGANOGRAMA FUNCIONAL..... | 7 |
| 2.4 | RECURSOS HUMANOS DA SECRETARIA MUNICIPAL DE CUIDADOS COM A CIDADE..... | 9 |
| 2.5 | PLANEJAMENTO GOVERNAMENTAL E EXECUÇÃO ORÇAMENTÁRIA E FINANCEIRA..... | 11 |
| 2.5.1 | Plano Plurianual - PPA 2022/2025 | 11 |
| 2.5.2 | Lei Orçamentária Anual 2025 | 12 |
| 2.5.3 | Justificativa | 18 |
| 3 | ATIVIDADES REALIZADAS | 20 |
| 3.1 | DIRETORIA DE GESTÃO - DIRGES..... | 20 |
| 3.1.1 | Divisão de Execução Orçamentária e Financeira - DEOF | 22 |
| 3.1.2 | Divisão de Licitações, Contratos e Convênios - DLCC | 23 |
| 3.1.3 | Divisão de Material e Patrimônio - DMP | 24 |
| 3.1.4 | Divisão de Gestão de Pessoas - DGP | 24 |
| 3.2 | DIRETORIA DE TRANSPORTE E ABASTECIMENTO | 24 |
| 3.2.2.1 | Veículos Leves..... | 32 |
| 3.2.2.2 | Caminhão Comboio (melosa)..... | 33 |
| 3.2.2.3 | Equipamentos..... | 33 |
| 3.2.3 | LAVA JATO | 34 |
| 3.3 | DIRETORIA OPERACIONAL - DOP | 35 |
| 3.3.1 | Departamento de Zeladoria | 36 |
| 3.3.1.1 | Ação de limpeza em vias estruturantes (as principais vias de Rio Branco referente ao fluxo de pedestres e veículos)..... | 36 |
| 3.3.1.2 | Imagens de execução de limpeza em vias estruturantes | 36 |
| 3.3.1.3 | Ação de limpeza contínua em 06 Parques Municipais conforme a seguir:..... | 39 |
| 3.3.1.4 | Imagens de Execução de limpeza em Parques | 39 |
| 3.3.1.5 | Ação de limpeza contínua em 194 Praças/Quadras de Esporte/Espaço de Lazer: 42 | |
| 3.3.1.6 | Imagens de execução de limpeza de Praças, Quadras e Campos..... | 42 |
| 3.3.1.7 | Ação de limpeza em 53 áreas verdes:..... | 45 |

| | | |
|----------|--|-----|
| 3.3.1.8 | Imagens de execução de limpeza em Áreas Verdes..... | 45 |
| 3.3.1.9 | Ação Diária e Alternada de Limpeza com Varrição na Área Central e Áreas Comerciais de Rio Branco: | 47 |
| 3.3.1.10 | Imagens de execução de varrição e limpeza..... | 47 |
| 3.3.1.11 | Acompanhamento e controle de execução de limpeza dos 231 bairros conforme a Agenda Diária de Limpeza Pública 2025. | 49 |
| 3.3.1.12 | Controle de execução de limpeza em bairros..... | 50 |
| 3.3.1.13 | Ação de Limpeza em 78 Córregos: | 88 |
| 3.3.1.14 | Imagens de execução de córregos..... | 88 |
| 3.3.1.15 | Ação de Limpeza e Desobstrução de Drenagem Pluvial e Esgoto: | 90 |
| 3.3.1.16 | Imagens de execução dos serviços realizados em 2025..... | 90 |
| 3.3.1.17 | Administração dos serviços de Coleta e Transporte de Resíduos Sólidos Urbanos – RSU: 91 | 91 |
| 3.3.1.18 | Imagens do controle de execução dos serviços..... | 93 |
| 3.3.1.19 | Veículos e Equipamentos Licitados:..... | 95 |
| 3.3.1.20 | Imagens de Entrega da nova frota de equipamentos/veículos para os serviços de coleta no município de Rio Branco, conforme o contrato nº 01140048/2022..... | 96 |
| 3.3.1.21 | Discriminação dos Serviços | 97 |
| 3.3.1.22 | Controle de Resíduos Coletados 2025 | 97 |
| 3.3.1.23 | Serviço porta a porta de coleta e transporte de resíduos sólidos domésticos | 98 |
| 3.3.1.24 | Serviços mecanizados de Coleta e transporte em contêineres / Brooks | 98 |
| 3.3.1.25 | Serviços de Manutenção e Higienização de contêineres da coleta mecanizada. | 98 |
| 3.3.1.26 | Serviços de roço e limpeza em torno dos jiraus..... | 98 |
| | O serviço é realizado pela SMCCI para..... | 98 |
| 3.3.1.27 | Serviços de implantação e substituição de jiraus..... | 99 |
| 3.3.1.28 | Relação de instalações de jiraus – 2025 | 99 |
| 3.3.1.29 | Registros do controle de execução dos serviços | 99 |
| 3.3.1.30 | Coleta Seletiva de Resíduos Sólidos no Município de Rio Branco: | 101 |
| 3.3.1.31 | Imagens do controle de execução dos serviços..... | 101 |
| 3.3.1.32 | Objetivo | 102 |
| 3.3.1.33 | Organização da Sociedade Civil | 102 |
| 3.3.1.34 | Serviços de manejo de resíduos sólidos | 102 |
| 3.3.1.35 | Frotas dos caminhões da Coleta Seletiva | 103 |
| 3.3.1.36 | Valor comercial dos resíduos recicláveis de acordo com a cotação..... | 104 |
| 3.3.1.37 | Quantitativo dos resíduos recicláveis recolhida na coleta seletiva..... | 105 |
| 3.3.1.38 | Acordo de Cooperação..... | 105 |
| 3.3.1.39 | Plano de Trabalho | 106 |
| 3.3.1.40 | Registros do controle de execução dos serviços | 107 |

| | | |
|----------|---|------------|
| 3.3.1.41 | Implantação de Novo Aterro de Resíduos Inertes | 108 |
| 3.3.1.42 | Aterro de Inertes | 110 |
| 3.3.1.43 | Administração do Aterro | 110 |
| 3.3.1.44 | Problemática..... | 111 |
| 3.3.1.45 | Ações que estão sendo executadas pela SMCCI, no Aterro de Inertes..... | 111 |
| 3.3.1.46 | Controle de execução dos serviços..... | 113 |
| 3.3.1.47 | Controle diário de entrada de entulhos no Aterro de Inertes- 2025 | 114 |
| 3.3.1.48 | Antigo Projeto da Central de Triagem | 114 |
| 3.3.1.49 | Aquisição da área Central de Triagem..... | 115 |
| 3.3.1.50 | Cronograma de Encerramento e Remediação Ambiental do atual Aterro de Inertes | 116 |
| 3.3.1.51 | Aterro Controlado (Antigo Lixão)..... | 117 |
| | Relatório de Limpeza e Manutenção..... | 118 |
| 3.3.1.52 | Ecoponto – Tucumã | 119 |
| 3.3.1.53 | Planilha de Controle Mensal de entradas e saída de resíduos..... | 120 |
| 3.3.1.54 | Imagens de descartes de Resíduos Sólidos no Ecoponto | 120 |
| 3.3.2 | ADMINISTRAÇÃO CEMITERIAL E MANUTENÇÃO DOS 04 CEMITÉRIOS PÚBLICOS MUNICIPAIS E 01 CEMITÉRIO PARTICULAR DE RIO BRANCO | 121 |
| 3.3.3 | DEPARTAMENTO ECOSSITÊMICO | 127 |
| 3.3.4 | AÇÕES REALIZADAS EM 2025..... | 129 |
| 3.4 | DIRETORIA DE ILUMINAÇÃO PÚBLICA – DIP | 172 |
| 4 | RESULTADOS E CONCLUSÕES | 179 |

1 INTRODUÇÃO

1.1 ESTRUTURAÇÃO DO RELATÓRIO

O presente Relatório de Gestão está estruturado conforme Instrução Normativa CGM nº 01/2026, obedecendo a 9ª edição do Manual de Referência, da Resolução TCE/AC nº 087, de 28 de novembro de 2013 e nº 100 de 2015.

1.2 PRINCIPAIS REALIZAÇÕES

Em 2019, Secretaria Municipal de Serviços Urbanos - SEMSUR deixou de existir, dando vez através do Decreto nº 050 de 16 de janeiro de 2019 à Secretaria Municipal de Zeladoria da Cidade - SMZC, que em 09 de fevereiro de 2022 passou a ser revogado pelo Decreto nº 108, cujo nome passou para Secretaria Municipal de Cuidados com a Cidade - SMCCI.

A Secretaria Municipal de Cuidados com a Cidade - SMCCI, passou a operar suas ações através do Gabinete do(a) Secretário(a), de 04 Diretorias, 07 Departamentos, 18 Divisões e 01 Núcleo de Fiscalização, assim denominadas:

1. **Gabinete do(a) Secretário(a):** com a Chefia de Gabinete, Assessoria Jurídica e Unidade de Controle Interno;
2. **Diretoria de Gestão:** com a Divisão de Execução Orçamentária e Financeira, Divisão de Licitações, Contratos e Convênios, Divisão de Material, Almoxarifado e Patrimônio, Divisão de Gestão de Pessoas.
3. **Diretoria de Transporte e Abastecimento:** com o Departamento de Transporte e Logística, e suas Divisões sendo: Divisão de equipamentos Pesados, Divisão de Veículos Leves e Divisão de Oficina e Garagem; o Departamento de Abastecimento e Lubrificação; Departamento de Frotas e suas Divisões sendo: Divisão de Gestão da Frota, Divisão de Fiscalização e Diário de Bordo e Divisão de Manutenção.
4. **Diretoria Operacional:** com três Departamentos, distribuídos da seguinte forma: Departamento de Zeladoria constituído pela Divisão de Varrição Zona Urbana, Divisão de Varrição Zona Rural, Divisão de Desobstrução de Redes de Drenagem, Divisão de Coletas de Resíduos Sólidos com Núcleo de

Fiscalização e Monitoramento da Coleta; Divisão de Triagem, Transbordos e Aterro de Inertes; Departamento de Serviços Cemiteriais e Funerários, acompanhado da Divisão de Cemitérios; e Departamento de Ecosistêmico acompanhado pela Divisão de Controle; e por fim,

5. **Diretoria de Iluminação Pública:** composta pelo Departamento de Iluminação Pública dividida suas funções com a Divisão de Manutenção da Iluminação Pública.

2 VISÃO GERAL

2.1 IDENTIFICAÇÃO DO ÓRGÃO

Tabela 1: Identificação do Órgão

| | | |
|--------------------------------------|--|-----------|
| Denominação completa: | Secretaria Municipal de Cuidados com a Cidade | |
| Denominação abreviada: | SMCCI | |
| Código LOA: | 01.015.000.000 | |
| Telefones/Fax de Contato | 3212-7470 | 3212-7473 |
| E-mail: | smcci@riobranco.ac.gov.br | |
| Endereço Postal: | Estrada Deputado José Rui da Silveira Lino nº 70, Bairro Sobral - Rio Branco/AC | |
| Normas relacionadas ao Órgão: | <p>Lei Municipal nº 1.551, de 08 de novembro de 2005, Art. 82; Lei Municipal nº 1.959 de 20 de fevereiro 2013; Lei Municipal Complementar nº 54 de 07 de dezembro de 2018; Decreto Municipal nº 108 de 09 de fevereiro de 2022.</p> | |

Fonte: SMCCI

2.2 FINALIDADES E COMPETÊNCIAS INSTITUCIONAIS

Com relação à competência Institucional com atribuições dispostas na Lei Municipal nº 1.959 de 20 de fevereiro 2013, alterada pelas Leis Municipais nº 2.032, de 27 dezembro de 2013 e nº 2.225, de 23 de fevereiro de 2017, Lei Complementar nº 054 de 07 de dezembro de 2018, Lei Complementar nº 73 de 05 de novembro de 2019, e recentemente alterada pela Lei Complementar nº 132 de 25 de janeiro de 2022 estabelece em seu Art. 40-A, inciso XVI, que compete a Secretaria Municipal de Cuidados com a Cidade - SMCCI:

- a) adotar ações em conjunto com órgãos afins, para propiciar medidas a qualidade e a efetiva salubridade pública;
- b) planejar e coordenar as atividades de limpeza urbana do Município;
- c) promover a conservação e manutenção do sistema de drenagem, escoamento pluvial, galerias e esgoto;
- d) planejar e organizar os serviços de coleta, transporte, tratamento e disposição final dos resíduos sólidos, provendo, ainda, as vias e logradouros públicos com equipamentos para coleta de lixo;
- e) promover, coordenar e fiscalizar os serviços cemiteriais e funerários do município;
- f) supervisionar e manter o sistema de iluminação pública;
- g) executar a montagem e desmontagem de estandes, palcos e decorações nos eventos promovidos pelo calendário de eventos dos órgãos municipais;
- h) estabelecer e executar planos de manutenção preventiva nos prédios, equipamentos em espaços públicos e iluminação pública;
- i) planejar e organizar os serviços de coleta, transporte e disposição final dos resíduos sólidos, de conformidade com o Plano Municipal de Resíduos Sólidos;
- j) promover, coordenar ou executar outras atividades pertinentes à sua área de atuação.

2.3 ORGANOGRAMA FUNCIONAL

O Decreto Municipal nº 2.854 de 30 de setembro de 2025 que reestabelece a estrutura organizacional básica da Secretaria Municipal de Cuidados com a Cidade:

Quadro 1: Organograma funcional da SMCCI

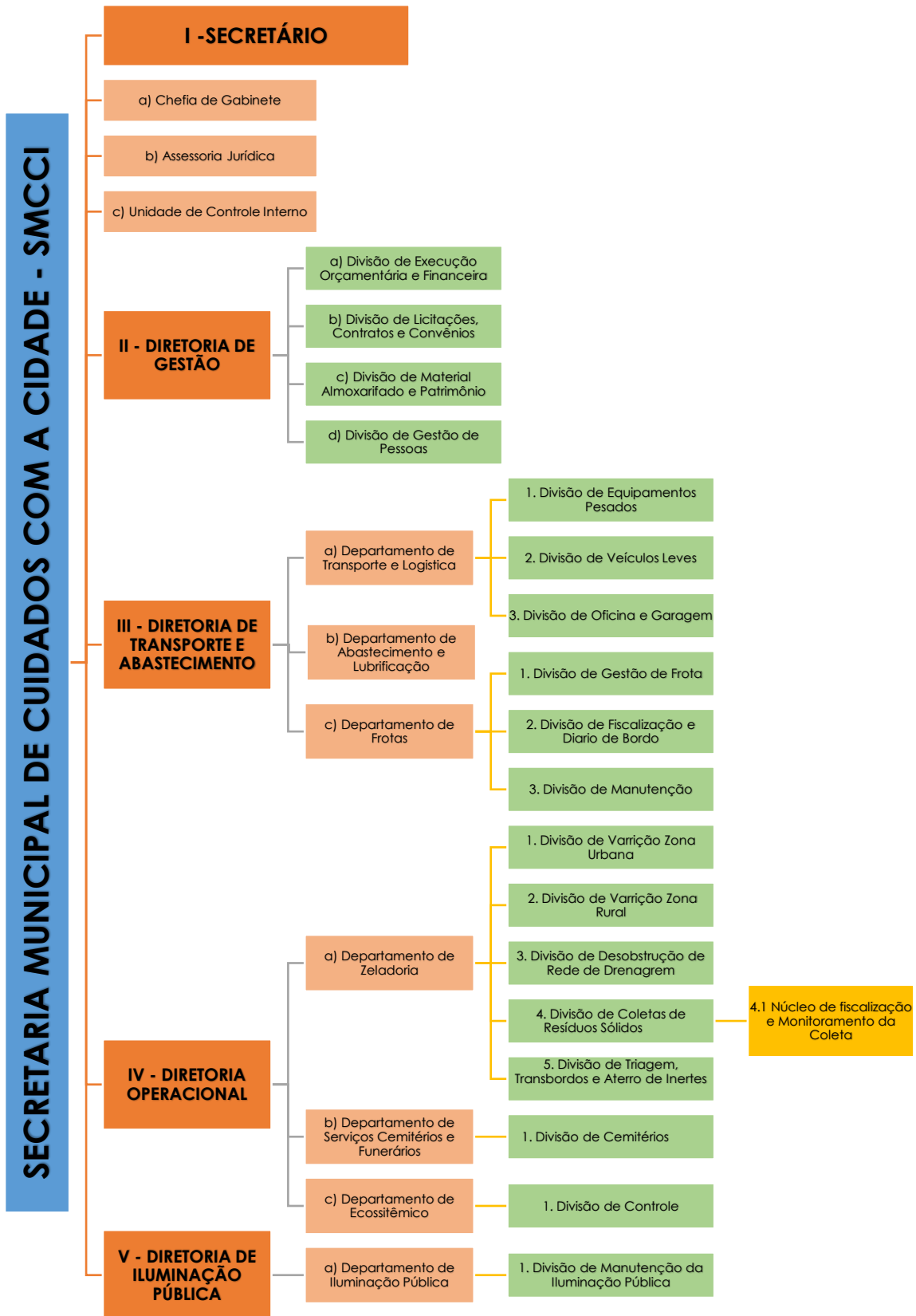

Fonte: SMCCI

2.4 RECURSOS HUMANOS DA SECRETARIA MUNICIPAL DE CUIDADOS COM A CIDADE

Tabela 2: Quadro de Servidores no Órgão por Função e Lotação

| | NOME | LOTAÇÃO / SUB LOTAÇÃO | FUNÇÃO | ADMISSÃO |
|----|---------------------------------------|---|--|------------|
| 1 | TONY DA ROCHA ROQUE | SECRETARIA MUNICIPAL DE CUIDADOS COM A CIDADE/SMCCI- SEDE | SECRETÁRIO | 20/02/2025 |
| 2 | ALEF PINHEIRO DE ANDRADE | DIRETORIA DE TRANSPORTE E ABASTECIMENTO- SMCCI | CC1- ADMINISTRATIVO | 15/03/2025 |
| 3 | ALINE PÚPIO REIS RODRIGUES | SECRETARIA MUNICIPAL DE CUIDADOS COM A CIDADE/SMCCI- SEDE | CC6- CHEFE DE GABINETE | 09/06/2025 |
| 4 | ANDREINA FILGUEIRA DE MENDONÇA | DIRETORIA OPERACIONAL- SMCCI | CC2- ADMINISTRATIVO | 24/03/2025 |
| 5 | AUGOSTINHO PESSOA DE FREITAS | DIRETORIA OPERACIONAL- SMCCI | CC2- ADMINISTRATIVO | 15/03/2025 |
| 6 | BRUNO HENRIQUE DE SOUZA ROQUE | DIRETORIA OPERACIONAL- SMCCI | CC2- ADMINISTRATIVO | 02/05/2025 |
| 7 | DELCIMAR MESQUITA ROCHA FILHO | DIRETORIA DE GESTÃO-SMCCI | CC2- ADMINISTRATIVO | 28/02/2025 |
| 8 | EDICLEI DA SILVA TAMBURINI | DIRETORIA DE GESTÃO-SMCCI | CC2- CHEFE DA DIVISÃO DE LICITAÇÕES, CONTRATOS E CONVÊNIOS | 18/07/2025 |
| 9 | EUJAMES RODRIGUES SARAIVA | DIRETORIA DE TRANSPORTE E ABASTECIMENTO-SMCCI | CC5- ADMINISTRATIVO | 02/05/2025 |
| 10 | FABIO LIRA DE ANDRADE | DIRETORIA DE ILUMINAÇÃO PÚBLICA-SMCCI | CC1- ADMINISTRATIVO | 22/07/2025 |
| 11 | ISRAEL GONDIM DA SILVA | DIRETORIA OPERACIONAL | CC2- ADMINISTRATIVO | 21/03/2025 |
| 12 | JACIARA SILVA DO NASCIMENTO | DIVISÃO DE DE MATERIAL DE PATRIMONIO NA DIRETORIA DE GESTÃO | CC2-ADMINISTRATIVO | 28/02/2025 |
| 13 | JOÃO GUILHERME BRITO DA SILVA | DIRETORIA DE ILUMINAÇÃO PÚBLICA-SMCCI | CC1-ADMINISTRATIVO | 28/02/2025 |
| 14 | LUANA NASCIMENTO DE ASSIS | DIRETORIA OPERACIONAL | CC2-ADMINISTRATIVO | 21/02/2025 |
| 15 | LUCIENE REBOUÇAS DA SILVA | DIVISÃO DE DE MATERIAL DE PATRIMONIO NA DIRETORIA DE GESTÃO | CC2- ADMINISTRATIVO | 28/02/2025 |
| 16 | MARTINHO LUTERO SANTOS DE SOUZA | DIRETORIA DE ILUMINAÇÃO PÚBLICA-SMCCI | CC3-ADMINISTRATIVO | 21/02/2025 |
| 17 | MIZAEAL DA LUZ VIEIRA | DIRETORIA OPERACIONAL-SMCCI | CC2-ADMINISTRATIVO | 28/02/2025 |
| 18 | SAMUEL LUCAS SOUZA DA SILVA | DIRETORIA DE ILUMINAÇÃO PÚBLICA-SMCCI | CC2-ADMINISTRATIVO | 21/03/2025 |
| 19 | SANDRO GOMES DO NASCIMENTO | DIRETORIA OPERACIONAL-SMCCI | CC1-ADMINISTRATIVO | 21/02/2025 |
| 20 | SAYMON SOMBRA SAMPAIO | DIRETORIA OPERACIONAL-SMCCI | CC5- ADMINISTRATIVO | 16/04/2025 |
| 21 | SORAIA MARIA FERREIRA MONTENEGRO | DIRETORIA OPERACIONAL-SMCCI | CC1- ADMINISTRATIVO | 15/03/2025 |
| 22 | MATEUS CORDEIRO ARARIPE | ASSESSORIA JURÍDICA, NA SECRETARIA MUNICIPAL DE CUIDADOS COM A CIDADE – SMCCI | CC7- ASSESSOR JURÍDICO | 01/09/2025 |
| 23 | ALEXSANDRO FERREIRA FILGUEIRAS | CONTROLE INTERNO, NA SECRETARIA MUNICIPAL DE CUIDADOS COM A CIDADE – SMCCI | CC5- RESPONSÁVEL PELA UNIDADE DE CONTROLE INTERNO | 15/08/2025 |
| 24 | ADINÁ MARCEL SCHAFFER | DIRETORIA DE GESTÃO-SMCCI | CC9-DIRETOR DE GESTÃO | 16/04/2025 |
| 25 | SUELEN CRISTINA O. DA SILVA RODRIGUES | DIVISÃO DE LICITAÇÕES, CONTRATOS E CONVÊNIOS, NA DIRETORIA DE GESTÃO-SMCCI | CC3- ADMINISTRATIVO | 15/03/2025 |
| 26 | FRANCISCO EDSON FREITAS DE OLIVEIRA | DIVISÃO DE DE MATERIAL DE PATRIMONIO NA DIRETORIA DE GESTÃO | CC4- CHEFE DE DIVISÃO DE DE MATERIAL DE PATRIMONIO | 06/01/2025 |
| 27 | EMANUELA PINTO DA SILVA | DIVISÃO DE PESSOAS- NA DIRETORIA DE GESTÃO-SMCCI | CC3- CHEFE DA DIVISÃO DE GESTÃO DE PESSOAS | 15/03/2025 |
| 28 | IGOR BIANCARDI | DIVISÃO DE VEÍCULOS LEVES, NO DEPARTAMENTO DE TRANSPORTE E LOGÍSTICA/ DIRETORIA DE TRANSPORTE E ABASTECIMENTO | CC3- ADMINISTRATIVO | 15/03/2025 |
| 29 | JOSE LUIZ MEDINA ASSAD AIRES | DEPARTAMENTO DE FROTAS, NA DIRETORIA DE TRANSPORTE E ABASTECIMENTO/ DIRETORIA DE TRANSPORTE E ABASTECIMENTO | CC5- ADMINISTRATIVO | 15/03/2025 |
| 30 | LUCAS BARBOSA DE CARVALHO | DIRETORIA DE TRANSPORTE E ABASTECIMENTO-SMCCI | CC9- DIRETOR DE TRANSPORTE E ABASTECIMENTO | 22/04/2025 |
| 31 | LUCINEIA SANTOS DE FRANÇA | DEPARTAMENTO DE TRANSPORTES, NA DIRETORIA DE GESTÃO, NA SECRETARIA MUNICIPAL DE CUIDADOS COM A CIDADE | CC3- GERENTE DO DEPARTAMENTO DE TRANSPORTES NA SECRETARIA MUNICIPAL DE CUIDADOS COM A CIDADE – SMCCI | 06/01/2025 |
| 32 | OTAVIO PAES DAVILA CATAR JUNIOR | DEPARTAMENTO DE TRANSPORTE, NA SECRETARIA MUNICIPAL DE CUIDADOS COM A CIDADE – SMCCI | CC4- GERENTE DO DEPARTAMENTO DE TRANSPORTE, NA SECRETARIA MUNICIPAL DE CUIDADOS COM A CIDADE – SMCCI | 06/01/2025 |
| 33 | RENATO PAULA DE ABREU | DIVISÃO DE OFICINA E GARAGEM, NA DEPARTAMENTO DE TRANSPORTE E LOGÍSTICA, NA SECRETARIA MUNICIPAL DE CUIDADOS COM A CIDADE – SMCCI | CC3-ADMINISTRATIVO | 15/03/2025 |

| | | | | |
|-----------------|--|--|--|------------|
| 34 | THIAGO ELIAS DO AMARAL MELO | DIVISÃO DE EQUIPAMENTOS PESADOS, NO DEPARTAMENTO DE TRANSPORTE E LOGÍSTICA/ NA SECRETARIA MUNICIPAL DE CUIDADOS COM A CIDADE – SMCCI | CC3-ADMINISTRATIVO | 02/05/2025 |
| 35 | BEATRIZ SUELENA ROSARIO DE LIMA | NÚCLEO DE FISCALIZAÇÃO, NA DIVISÃO DE ABASTECIMENTO, NA SECRETARIA MUNICIPAL DE CUIDADOS COM A CIDADE – SMCCI | CC3- GESTORA DO NÚCLEO DE FISCALIZAÇÃO, NA DIVISÃO DE ABASTECIMENTO, NA SECRETARIA MUNICIPAL DE CUIDADOS COM A CIDADE-SMCCI | 06/01/2025 |
| 36 | CELSO CAETANO DE SOUSA | DIVISÃO DE ABASTECIMENTO MO DEPARTAMENTO DE TRANSPORTE, NA SECRETARIA MUNICIPAL DE CUIDADOS COM A CIDADE – SMCCI | CC6- CHEFE DA DIVISÃO DE ABASTECIMENTO MO DEPARTAMENTO DE TRANSPORTE, NA SECRETARIA MUNICIPAL DE CUIDADOS COM A CIDADE – SMCCI | 06/01/2025 |
| 37 | JAFFESSON RODRIGUES DE FREITAS | DIVISÃO DE ABASTECIMENTO, NO DEPARTAMENTO DE TRANSPORTE/ NA SECRETARIA MUNICIPAL DE CUIDADOS COM A CIDADE – SMCCI | CC4-GESTOR DE FISCALIZAÇÃO, NA DIVISÃO DE ABASTECIMENTO, NO DEPARTAMENTO DE TRANSPORTE, NA SECRETARIA MUNICIPAL DE CUIDADOS COM A CIDADE – SMCCI | 06/01/2025 |
| 38 | JHONATAN DE SOUZA BERNARDINO | DIVISÃO DE MANUTENÇÃO, NO DEPARTAMENTO DE FROTAS, NA SECRETARIA MUNICIPAL DE CUIDADOS COM A CIDADE – SMCCI | CC3-ADMINISTRATIVO | 15/03/2025 |
| 39 | YLTER HOLANDA DE SOUSA FRANÇA | DEPARTAMENTO DE ZELADORIA/DIRETORIA OPERACIONAL | CC6- GERENTE DE DEPARTAMENTO DE ZELADORIA, NA DIRETORIA OPERACIONAL | 06/01/2025 |
| 40 | FRANCISCO EDINALDO RODRIGUES DE SOUSA | DIVISÃO DE COLETAS DE RESÍDUOS SÓLIDOS, NO DEPARTAMENTO DE ZELADORIA/DIRETORIA OPERACIONAL | CC4- CHEFE DA DIVISÃO DE COLETAS DE RESÍDUOS SÓLIDOS, NO DEPARTAMENTO DE ZELADORIA, NA DIRETORIA OPERACIONAL | 06/01/2025 |
| 41 | OZEIAS BARBOSA DOS SANTOS | DEPARTAMENTO DE SERVIÇOS CEMITÉRIOS E FUNERÁRIOS, NO DEPARTAMENTO DE ZELADORIA, NA SECRETARIA MUNICIPAL DE CUIDADOS COM A CIDADE | CC5-GERENTE DO DEPARTAMENTO DE SERVIÇOS CEMITÉRIOS E FUNERÁRIOS, NO DEPARTAMENTO DE ZELADORIA, NA SECRETARIA MUNICIPAL DE CUIDADOS COM A CIDADE | 06/01/2025 |
| 42 | KALYL SILVA LEAL | DIRETORIA DE ILUMINAÇÃO PÚBLICA-SMCCI | CC9- DIRETOR DE ILUMINAÇÃO PÚBLICA-SMCCI | 16/04/2025 |
| 43 | FRANCISCO ENEYSON SANTOS DA SILVA OLIVEIRA | DEPARTAMENTO DE ILUMINAÇÃO /DIRETORIA DE ILUMINAÇÃO PÚBLICA-SMCCI | CC5- GERENTE DO DEPARTAMENTO DE ILUMINAÇÃO NA DIRETORIA DE ILUMINAÇÃO PÚBLICA | 15/03/2025 |
| 44 | DIRLEY LOPES MAIA | DIRETORIA DE ILUMINAÇÃO PÚBLICA-SMCCI/ DIVISÃO DE MANUTENÇÃO DA ILUMINAÇÃO PÚBLICA | CC3- ADMINISTRATIVO | 15/03/2025 |
| EFETIVOS | | | | |
| 1 | ADEMARIO ALVES DOS SANTOS | DIRETORIA OPERACIONAL/CEMITERIO SAO FRANCISCO VIGILANCIA/SEDE | COVEIRO | 29/04/2010 |
| 2 | ADRIEL DE SOUZA PEREIRA | DIRETORIA DE GESTÃO/SEDE | TÉCNICO EM GESTÃO PÚBLICA | 16/04/2025 |
| 3 | AFRONIO BENTOS PONTES | VIGILANCIA/SEDE | AGENTE DE PORTARIA NOTURNO | 01/09/1988 |
| 4 | ALCIMAR COSTA DE FREITAS | DIRETORIA OPERACIONAL/CEMETERIO SAO JOAO BATISTA | COVEIRO | 18/08/2011 |
| 5 | ALECIO ANDRADE DA SILVA | DIRETORIA OPERACIONAL/SEDE | TÉCNICO EM GESTÃO PÚBLICA | 28/06/2024 |
| 6 | ANA ALICE NOBRE ROCHA SILVA | CAMARA MUNICIPAL (CEDIDA) | MERENDEIRA ZONA URBANA | 02/03/2017 |
| 7 | ANTONIO CHARLES DO NASCIMENTO ALVES | DIRETORIA OPERACIONAL/ATERRO | ADMINISTRATIVO | 13/12/2012 |
| 8 | ANTONIO HERMENEGILDO DE ANDRADE | DIRETORIA DE TRANSPORTE E ABASTECIMENTO | MOTORISTA | 16/02/1987 |
| 9 | ANTONIO JOSE BARBOSA DE SOUSA | DIRETORIA OPERACIONAL/CEMETERIO CRUZ MILAGROSA | AUXILIAR DE ESCRITÓRIO | 05/10/1987 |
| 10 | ANTONIO PEPES GOMES | DIRETORIA DE TRANSPORTE E ABASTECIMENTO | OP. MAQUINA PESADA | 01/05/1996 |
| 11 | ANTONIO SOARES DE MESQUITA | DIRETORIA OPERACIONAL | FISCAL DE COLETA | 01/08/1987 |
| 12 | ANDERSON SANTANA DE MOURA | DIRETORIA OPERACIONAL | ASSITENTE ADMINISTRATIVO CONCURSADO (DIRETOR OPERACIONAL) | 09/06/2004 |
| 13 | CARLITO SILVA DE SOUZA | DIRETORIA OPERACIONAL /CEMETERIO JARDIM DA SAUDADE | AGENTE DE PORTARIA NOTURNO | 02/01/1988 |
| 14 | CARLOS SILVA DE SOUSA | DIRETORIA OPERACIONAL/ CEMETERIO SÃO JOÃO BATISTA | COVEIRO | 01/11/1987 |
| 15 | DAVI RODRIGUES DE OLIVEIRA | DIRETORIA OPERACIONAL /CEMETERIO JARDIM DA SAUDADE | COVEIRO | 08/07/1985 |
| 16 | EDIMILSON DE ANDRADE MOURA | VIGILANCIA/SEDE | AGENTE DE PORTARIA | 01/09/1988 |
| 17 | ESPEDITO RAMALHO DO NASCIMENTO | DIRETORIA OPERACIONAL/ CEMETERIO SÃO JOAO BATISTA | COVEIRO | 10/07/1986 |
| 18 | FRANCISCO DE ARAUO ARAGAO | GABINETE/SEDE/ CEMETERIO SAO FRANCISCO | AUXILIAR DE ESCRITÓRIO | 01/09/1987 |
| 19 | FRANCISCO GALDINO PIRES | DIRETORIA OPERACIONAL/ | COVEIRO | 18/08/2011 |
| 20 | FRANCISCO LUIZ DE FRANÇA | TRANSPORTE/SEDE | OP. MAQUINA PESADA | 01/05/1996 |
| 21 | FRANCISCO DAS CHAGAS DE SOUZA NASCIMENTO | DIVISÃO DE MATERIAL E PATRIMÔNIO/DIRETORIA DE GESTÃO | TÉCNICO EM GESTÃO PÚBLICA | 28/06/2024 |

| | | | | |
|----|-----------------------------------|--|------------------------------|------------|
| 22 | GLEISON JOSE DE ASSIS DA SILVA | DIRETORIA OPERACIONAL/ CEMITERIO SÃO JOAO BATISTA | COVEIRO | 07/02/2012 |
| 23 | ISMAILY BENEVIDES DE ARAUJO SILVA | DIRETORIA OPERACIONAL/ CEMITERIO JARDIM DA SAUDADE | COVEIRO | 18/08/2011 |
| 24 | IZAEL DA SILVA SOUZA | DIRETORIA OPERACIONAL/ CEMITERIO JARDIM DA SAUDADE | COVEIRO | 29/04/2010 |
| 25 | JACINTO ALVES DE MENDONÇA | AFASTADO PARA TRATAMENTO DE SAÚDE | GARI | 02/01/1988 |
| 26 | JOSAFÁ DE FIGUEIREDO OLIVEIRA | DIRETORIA OPERACIONAL/ATERRO | OPERADOR DE MAQUINAS PESADAS | 08/09/1991 |
| 27 | JOSE MARCOS DE SOUZA MESQUITA | DIRETORIA OPERACIONAL/ CEMITERIO DA CRUZ MILAGROSA | COVEIRO | 07/02/2012 |
| 28 | JOSELINE BARROSO LIMA | DIRETORIA OPERACIONAL/ CEMITERIO SÃO JOAO BATISTA | COVEIRO | 18/08/2011 |
| 29 | KATIA DE CARVALHO SILVEIRA | DIRETORIA OPERACIONAL/SEDE | TÉCNICO EM GESTÃO PÚBLICA | 28/06/2024 |
| 30 | LEVI TAVARES DE ABREU | DIRETORIA OPERACIONAL/UTRE | BALANCEIRO | 30/06/1988 |
| 31 | LUANDSON TELES DE OLIVEIRA | AFASTADO INTERESSE PARTICULAR | COVEIRO | 29/04/2010 |
| 32 | MARIA RAIMUNDA LIRA DA SILVA | DIRETORIA DE GESTAO/ MATERIAL E PATRIMONIO | ADMINISTRATIVO | 15/12/1999 |
| 33 | MARINA BARBOSA DE LIMA | DIRETORIA OPERACIONAL/SEDE | ADMINISTRATIVO | 09/1/2020 |
| 34 | RAILTON PEREIRA DE MORAIS | DIRETORIA OPERACIONAL/UTRE | BALANCEIRO | 02/01/1988 |
| 35 | RAIMUNDO MONTEIRO DE MESQUITA | DIRETORIA OPERACIONAL/SEDE | GARI | 12/08/1980 |
| 36 | RARINA GOMES DA SILVA | AFASTADO PARA TRATAMENTO DE SAÚDE | MECÂNICO | 01/09/1988 |
| 37 | VALDOMIRO SOUSA DA SILVA | VIGILANTE/SEDE | AGENTE DE PORTARIA | 02/01/1988 |
| 38 | WUILLER RODRIGUES DE SOUZA | DIRETORIA OPERACIONAL/ CEMITERIO JARDIM DA SAUDADE | COVEIRO | 29/04/2010 |

Fonte: SMCCI

2.5 PLANEJAMENTO GOVERNAMENTAL E EXECUÇÃO ORÇAMENTÁRIA E FINANCEIRA

2.5.1 Plano Plurianual - PPA 2022/2025

As ações desenvolvidas pela SMCCI têm como objetivo primário a promoção da qualidade de vida e o bem-estar da população rio-branquense. Nesse compasso, a manutenção da limpeza dos espaços públicos urbanos, a coleta de resíduos sólidos bem como a manutenção e a ampliação da rede de iluminação pública são as principais atividades desenvolvidas pelo órgão, visando o oferecimento de uma cidade limpa, um meio ambiente saudável e mais sensação de segurança para aos cidadãos.

Nesse contexto, o Programa Rio Branco Limpa e Iluminada, disposto na Lei Complementar nº 130 de 22/12/2021, o qual defini o Plano Plurianual (PPA) da Prefeitura Municipal de Rio Branco (PMRB) para o quadriênio 2022/2025, buscou promover, com responsabilidade ambiental, a limpeza urbana e a manutenção dos espaços públicos no município de Rio Branco.

Nesse contexto, o Programa Rio Branco Limpa e Iluminada, é composto por 02 (dois) indicadores e por 09 (nove) ações, conforme quadro abaixo:

Quadro 2: Plano Plurianual 2022 a 2025

| Eixo Estratégico: Ambiental | | | | | |
|--|---|------------|------|---------------|---------------|
| Programa | | | | | |
| 0004 - Rio Branco Limpa e Iluminada | | | | | |
| Ação | Produto | Unidade | Ano | Metas Físicas | Valor |
| 1 - Coleta e transporte de resíduos sólidos domiciliares | Coletas realizadas | Tonelad | 2022 | 20000 | 30.800.000,00 |
| | | | 2023 | 96800 | 31.400.000,00 |
| | | | 2024 | 107700 | 31.900.000,00 |
| | | | 2025 | 118600 | 32.400.000,00 |
| 2 - Limpeza urbana nos bairros | Limpezas realizadas | Unidade | 2022 | 227 | 30.800.000,00 |
| | | | 2023 | 300 | 30.800.000,00 |
| | | | 2024 | 300 | 30.800.000,00 |
| | | | 2025 | 300 | 30.800.000,00 |
| 3 - Ampliação e revitalização da rede de iluminação pública | Pontos de iluminação instalados/revitalizados | Unidade | 2022 | 2000 | 349.999,00 |
| | | | 2023 | 10000 | 1.050.000,00 |
| | | | 2024 | 10000 | 1.050.000,00 |
| | | | 2025 | 10000 | 1.050.000,00 |
| 4 - Manutenção e revitalização de praças e parques | Revitalizações realizadas e mantidas | Unidade | 2022 | 700 | 8.000.000,00 |
| | | | 2023 | 700 | 8.000.000,00 |
| | | | 2024 | 700 | 8.000.000,00 |
| | | | 2025 | 700 | 8.000.000,00 |
| 5 - Estruturação da central de triagem de resíduos | Estruturações realizadas | Unidade | 2022 | 1 | 10.000.000,00 |
| | | | 2023 | 1 | 2.000.000,00 |
| | | | 2024 | 1 | 2.000.000,00 |
| | | | 2025 | 1 | 2.000.000,00 |
| 6 - Construção da sede da Secretaria Municipal de Zeladoria da Cidade - SMZC | Sede construída | Percentual | 2022 | 20 | 1.200.000,00 |
| | | | 2023 | 50 | 3.000.000,00 |
| | | | 2024 | 30 | 1.800.000,00 |
| | | | 2025 | 0 | 0,00 |
| 7 - Estruturação dos cemitérios municipais | Estruturações realizadas | Unidade | 2022 | 4 | 2.400.000,00 |
| | | | 2023 | 5 | 14.000.000,00 |
| | | | 2024 | 5 | 2.000.000,00 |
| | | | 2025 | 5 | 2.000.000,00 |
| 8 - Modernização dos espaços físicos das unidades da SMZC | Modernização realizada | Unidade | 2022 | 1 | 250.000,00 |
| | | | 2023 | 1 | 250.000,00 |
| | | | 2024 | 1 | 250.000,00 |
| | | | 2025 | 1 | 250.000,00 |
| 9 - Implementação de Usina para transformar 100% do lixo de Rio Branco em energia elétrica | Usina | Unidade | 2022 | 0 | 0,00 |
| | | | 2023 | 1 | 1,00 |
| | | | 2024 | 0 | 0,00 |
| | | | 2025 | 0 | 0,00 |
| TOTAL GERAL | | | 2022 | | 83.899.999,00 |
| | | | 2023 | | 90.500.001,00 |
| | | | 2024 | | 77.800.000,00 |
| | | | 2025 | | 76.500.000,00 |

Fonte: Prefeitura Municipal de Rio Branco - PPA 2022-2025

2.5.2 Lei Orçamentária Anual 2025

Com a aprovação da Lei Complementar nº 338 de 10 de janeiro de 2025 - LOA-2025, que estimou as receitas e fixou as despesas da SMCCI e de outros Órgãos e Entidades da Administração Direta e Indireta, inclusive Fundações instituídas e mantidas pelo Poder Público, autorizando ao poder executivo realizar suas ações de acordo com o orçamento aprovado, conforme detalhamento abaixo:

Tabela 3: Programação das Despesas Correntes

| PROGRAMAÇÃO DAS DESPESAS CORRENTES | | | | | | | |
|------------------------------------|-------------------------------------|-----------|----------------------------|-----------|---------------------------|----------------|---------------|
| ORIGEM DOS CRÉDITOS ORÇAMENTARIOS | GRUPOS DE DESPESAS CORRENTES - 2025 | | | | | | |
| | Pessoal e Encargos Sociais | | Juros e Encargos da Dívida | | Outras Despesas Correntes | | |
| | Fixada | Empenhada | Fixada | Empenhada | Fixada | Empenhada | |
| DOTAÇÃO INICIAL LOA | | | | | | 85.949.068,00 | 98.979.430,89 |
| CRÉDITOS | SUPLEMENTARES | | | | | 26.430.644,57 | 0,00 |
| | ESPECIAIS | | | | | 0,00 | 0,00 |
| | EXTRAORDINÁRIOS | | | | | 0,00 | 0,00 |
| | CANCELADAS | | | | | 8.453.991,27 | 0,00 |
| OUTRAS OPERAÇÕES | | | | | | 0,00 | 0,00 |
| TOTAL | | | | | | 103.925.721,30 | 98.979.430,89 |

Fonte: Demonstrativo da Despesa por Natureza, Período 2025 - Webpublico

Tabela 4: Programação das Despesas de Capital

| PROGRAMAÇÃO DAS DESPESAS DE CAPITAL | | | | | | | |
|-------------------------------------|--------------------------------------|--------------|----------------------------|-----------|---------------------------|-----------|--|
| ORIGEM DOS CRÉDITOS ORÇAMENTARIOS | GRUPOS DE DESPESAS DE CAPITAL - 2025 | | | | | | |
| | Pessoal e Encargos Sociais | | Juros e Encargos da Dívida | | Outras Despesas Correntes | | |
| | Fixada | Empenhada | Fixada | Empenhada | Fixada | Empenhada | |
| DOTAÇÃO INICIAL LOA | | 2.905.547,69 | 25.347,69 | | | | |
| CRÉDITOS | SUPLEMENTARES | 0,00 | 0,00 | | | | |
| | ESPECIAIS | 0,00 | 0,00 | | | | |
| | EXTRAORDINÁRIOS | 0,00 | 0,00 | | | | |
| | CANCELADAS | 00,00 | 0,00 | | | | |
| OUTRAS OPERAÇÕES | | 0,00 | 0,00 | | | | |
| TOTAL | | 2.905.547,69 | 25.347,69 | | | | |

Fonte: Demonstrativo da Despesa por Natureza, Período 2025 - Webpublico

Tabela 5: Despesas Total do Órgão

| DESPESA TOTAL DO ÓRGÃO - 2025 | | |
|------------------------------------|----------------------|----------------------|
| ESPECIFICAÇÃO | DESPESAS (R\$ mil) | |
| | Empenhada | Paga |
| Modalidade de Licitação (I) | 64.065.201,36 | 62.126.931,97 |
| Convite | 0,00 | 0,00 |
| Tomada de Preços | 0,00 | 0,00 |
| Concorrência | 0,00 | 0,00 |
| Pregão Eletrônico | 40.564.998,76 | 38.648.368,98 |
| Pregão Presencial | 23.500.202,60 | 23.478.562,99 |
| Registro de Preços | 0,00 | 0,00 |
| Regime Diferenciado de Contratação | 0,00 | 0,00 |
| Adesão ao Registro de Preços | 0,00 | 0,00 |

| | | |
|---|----------------------|----------------------|
| Chamamento Público | 0,00 | 0,00 |
| Contratações Diretas (II) | 16.184.569,06 | 14.061.439,40 |
| Dispensa em Razão do Valor | 3.498.673,47 | 2.534.266,17 |
| Inexigibilidade | 12.685.895,59 | 11.527.173,23 |
| Diárias (III) | 0,00 | 0,00 |
| Convênios de Despesas (IV) | 0,00 | 0,00 |
| Outras Despesas (V) | 0,00 | 0,00 |
| Despesa Total do Órgão (I+...+V) | 80.249.770,42 | 76.188.371,37 |

Fonte: Relatório de empenho, Período 2025 - Webpublico

Tabela 6: Demonstrativo da execução física e financeira das ações - Programa Código 0604

| DEMONSTRATIVO DA EXECUÇÃO FÍSICA E FINANCEIRA DAS AÇÕES - 2025 | | | | | | | | | |
|--|--|------------------|-------------------------|-------------|---------------|---------------|-----------------------------|---------------|---------------|
| Orgão Responsável: Secretaria Municipal de Cuidados com a Cidade - SMCCI. | | | | | | | | | |
| Programa: Rio Branco Limpa e Iluminada | | | | | | | Código na LOA: 0604. | | |
| Ação | Produto (un) | Meta física 2025 | | | Dotação (R\$) | | Despesas 2025 (R\$) | | |
| | | Prevista (a) | Realizada acumulada (b) | % (b*100)/a | Inicial | Atualizada | Empenhada | Liquidada | Paga |
| 1 - Coleta e transporte de resíduos sólidos domiciliares | Coletas Realizadas (TON) | 75.000 | 78.866,27 | 100% | 25.000.001,00 | 28.234.535,40 | 28.234.535,40 | 25.705.824,78 | 25.705.824,78 |
| 2 - Limpeza urbana nos bairros | Limpezas Realizadas (UN) | 300 | 137 | 45% | 21.999.998,00 | 34.292.099,66 | 34.177.609,42 | 34.049.935,06 | 34.049.935,06 |
| 3 - Ampliação e revitalização da rede de iluminação publicam | Pontos de iluminação instalados/revitalizados (UN) | 20.000 | 19.685 | 98,43% | 32.120.282,00 | 29.004.462,23 | 27.247.061,35 | 24.319.447,43 | 24.319.447,43 |
| 4 - Manutenção e revitalização de praças e parques | Revitalizações realizadas e mantidas (UN) | 700 | 653 | 93% | 1.500.001,00 | 6.066.367,95 | 6.033.937,49 | 6.033.937,49 | 6.033.937,49 |
| 5 - Estruturação da central de triagem de resíduos e geração de energia a partir do lixo | Estruturações realizadas (UN) | 1 | 0 | 0 | 1,00 | 1,00 | 0,00 | 0,00 | 0,00 |
| 6 - Construção da sede da SMCCI | Sede construída (%) | 50 | 0 | 0 | 2.880.200,00 | 2.880.200,00 | 0,00 | 0,000 | 0,00 |
| 7 - Estruturação dos cemitérios municipais | Estruturações realizadas (UN) | 1 | 1 | 100 | 1.470.909,00 | 2.590.945,89 | 2.564.619,04 | 2.347.619,04 | 2.347.619,04 |
| 8 - Modernização dos espaços físicos da SMCCI | Modernização realizada (UN) | 1 | 0 | 0 | 1,00 | 1,00 | 0,00 | 0,00 | 0,00 |
| 9 - Implementação de usina para transformar 100% do lixo de Rio Branco em energia Elétrica | Usina (UN) | 0 | 0 | 0 | 0,00 | 0,00 | 0,00 | 0,00 | 0,00 |
| 10 - Promoção da destinação Seletiva Sólidos | Políticas realizadas (UN) | 1 | 0 | 0 | 0,00 | 0,00 | 0,00 | 0,00 | 0,00 |
| TOTAL | | | | | | | | | |

Fonte: Demonstrativo da Compatibilização entre o PPA e a LOA II do exercício de 2025

Tabela 7: Demonstrativo da Execução por Programa de Governo - Código 0301

| DEMONSTRATIVO DA EXECUÇÃO POR PROGRAMA DE GOVERNO - 2025 | | | | | | |
|--|---------------|--------------|-------------------------|------------------------------|------------------|--------------------------------|
| Código na LOA: 0301 | | | | | | |
| Denominação do Programa: Modernização da Infraestrutura e de Equipamentos Públicos | | | | | | |
| Objetivo: Modernizar o município de Rio Branco com infraestrutura e equipamentos públicos que ofereçam qualidade de vida e acessibilidade, assegurando o bem-estar da população | | | | | | |
| Órgão Responsável: Secretaria Municipal de Infraestrutura e Mobilidade Urbana - SEINFRA | | | | | | |
| DESEMPENHO DO PROGRAMA NO EXERCÍCIO DE 2025 | | | | | | |
| Valor total | | Investimento | | Manutenção | | |
| LOA (a) | Empenhado (b) | LOA (c) | Empenhado (d) | LOA (e) | Manutenção (f) | |
| R\$300.000,00 | R\$ 0,00 | R\$ 0,00 | R\$ 0,00 | R\$ 0,00 | R\$ 0,00 | |
| % (b/a*100) | | % (d/c*100) | | % (f/e*100) | | |
| 0,00 | | 0,00 | | 0,00 | | |
| MONITORAMENTO DA EVOLUÇÃO DOS INDICADORES | | | | | | |
| Indicador | | Fonte | Índice mais recente (a) | Desejado ao final do PPA (b) | Índice atual (c) | % Realização (c-a)*(100/(b-a)) |
| sem indicadores | | 0 | 0 | 0 | 0 | 0 |
| DESEMPENHO ORÇAMENTÁRIO E FINANCEIRO NO EXERCÍCIO DE 2025 | | | | | | |
| Dotação Atualizada | Despesa | | | Resto a Pagar | | |
| | Empenhada | Liquidada | Paga | Processados | Não Processados | |
| R\$ 300.000,00 | R\$ 0,00 | R\$ 0,00 | R\$ 0,00 | R\$ 0,00 | R\$ 0,00 | |
| DESEMPENHO ORÇAMENTÁRIO E FINANCEIRO ACUMULADO - 2024 e 2025 | | | | | | |
| Dotação Atualizada | Despesa | | | D | | |
| | Empenhada | Liquidada | Paga | Processados | Não Processados | |
| R\$ 300.000,00 | R\$ 0,00 | R\$ 0,00 | R\$ 0,00 | R\$ 0,00 | R\$ 0,00 | |

Fonte: Demonstrativo da Compatibilização entre o PPA e a LOA II do exercício de 2025

Tabela 8: Demonstrativo da Execução por Programa de Governo - Código 0404

| DEMONSTRATIVO DA EXECUÇÃO POR PROGRAMA DE GOVERNO - 2025 | | | | | | |
|--|------------------|------------------|-------------------------|------------------------------|------------------|--------------------------------|
| Código na LOA: 0404 | | | | | | |
| Denominação do Programa: Gestão Administrativa | | | | | | |
| Objetivo: Prover aos órgãos municipais os meios administrativos para a gestão de seis programas | | | | | | |
| Órgão Responsável: Secretaria Municipal de Gestão Administrativa - SMGA | | | | | | |
| DESEMPENHO DO PROGRAMA NO EXERCÍCIO DE 2025 | | | | | | |
| Valor total | | Investimento | | Manutenção | | |
| LOA (a) | Empenhado (b) | LOA (c) | Empenhado (d) | LOA (e) | Manutenção (f) | |
| R\$776.907,00 | R\$ 186.349,42 | R\$ 907,00 | R\$ 0,00 | R\$ 776.000,00 | R\$ 186.349,42 | |
| % (b/a*100) | | % (d/c*100) | | % (f/e*100) | | |
| 23,99% | | 0,00% | | 23,99% | | |
| MONITORAMENTO DA EVOLUÇÃO DOS INDICADORES | | | | | | |
| Indicador | | Fonte | Índice mais recente (a) | Desejado ao final do PPA (b) | Índice atual (c) | % Realização (c-a)*(100/(b-a)) |
| sem indicadores | | 0 | 0 | 0 | 0 | 0 |
| DESEMPENHO ORÇAMENTÁRIO E FINANCEIRO NO EXERCÍCIO DE 2025 | | | | | | |
| Dotação Atualizada | Despesa | | | Resto a Pagar | | |
| | Empenhada | Liquidada | Paga | Processados | Não Processados | |
| R\$ 206.625,47 | R\$ 186.349,42 | R\$ 186.349,42 | R\$ 186.349,42 | R\$ 0,00 | R\$ 0,00 | |
| DESEMPENHO ORÇAMENTÁRIO E FINANCEIRO ACUMULADO - 2024 e 2025 | | | | | | |
| Dotação Atualizada | Despesa | | | Restos a Pagar | | |
| | Empenhada | Liquidada | Paga | Processados | Não Processados | |
| R\$ 3.641.300,47 | R\$ 3.071.756,52 | R\$ 3.071.756,52 | R\$ 3.071.756,52 | R\$ 0,00 | R\$ 0,00 | |

Fonte: Demonstrativo da Compatibilização entre o PPA e a LOA II do exercício de 2025

Tabela 9: Demonstrativo da Execução por Programa de Governo - Código 0603

| DEMONSTRATIVO DA EXECUÇÃO POR PROGRAMA DE GOVERNO - 2025 | | | | | |
|--|---------------|-------------------------|------------------------------|------------------|--------------------------------|
| Código na LOA: 0603 | | | | | |
| Denominação do Programa: Prevenção e Controle de Desastres | | | | | |
| Objetivo: Fortalecer as ações de Defesa Civil para benefício da população no município de Rio Branco. | | | | | |
| Órgão Responsável: Coordenadoria Municipal de Defesa Civil - COMDEC | | | | | |
| DESEMPENHO DO PROGRAMA NO EXERCÍCIO DE 2025 | | | | | |
| Valor total | | Investimento | | Manutenção | |
| LOA (a) | Empenhado (b) | LOA (c) | Empenhado (d) | LOA (e) | Manutenção (f) |
| R\$1,00 | R\$ 0,00 | R\$ 0,00 | R\$ 0,00 | R\$ 1,00 | R\$ 0,00 |
| % (b/a*100) | | % (d/c*100) | | % (f/e*100) | |
| 0,00% | | 0,00% | | 0,00% | |
| MONITORAMENTO DA EVOLUÇÃO DOS INDICADORES | | | | | |
| Indicador | Fonte | Índice mais recente (a) | Desejado ao final do PPA (B) | Índice atual (c) | % Realização (c-a)*(100/(b-a)) |
| sem indicadores | 0 | 0 | 0 | 0 | 0 |
| DESEMPENHO ORÇAMENTÁRIO E FINANCEIRO NO EXERCÍCIO DE 2025 | | | | | |
| Dotação Atualizada | Despesa | | | Resto a Pagar | |
| | Empenhada | Liquidada | Paga | Processados | Não Processados |
| R\$1,00 | R\$ 0,00 | R\$ 0,00 | R\$ 0,00 | R\$ 0,00 | R\$ 0,00 |
| DESEMPENHO ORÇAMENTÁRIO E FINANCEIRO ACUMULADO - 2024 e 2025 | | | | | |
| Dotação Atualizada | Despesa | | | D | |
| | Empenhada | Liquidada | Paga | Processados | Não Processados |
| R\$ 2,00 | R\$ 0,00 | R\$ 0,00 | R\$ 0,00 | R\$ 0,00 | R\$ 0,00 |

Fonte: Demonstrativo da Compatibilização entre o PPA e a LOA II do exercício de 2025

Tabela 10: Demonstrativo da Execução por Programa de Governo - Código 0604.

| DEMONSTRATIVO DA EXECUÇÃO POR PROGRAMA DE GOVERNO - 2025 | | | | | |
|--|--------------------|-------------------------|------------------------------|-------------------|--------------------------------|
| Código na LOA: 604 | | | | | |
| Denominação do Programa: Rio Branco Limpa e Iluminada | | | | | |
| Objetivo: Promover com responsabilidade, a limpeza urbana e a manutenção dos espaços públicos para benefício da população no município de Rio Branco. | | | | | |
| Órgão Responsável: Secretaria Municipal de Cuidados com a Cidade - SMCCI | | | | | |
| DESEMPENHO DO PROGRAMA NO EXERCÍCIO DE 2025 | | | | | |
| Valor total | | Investimento | | Manutenção | |
| LOA (a) | Empenhado (b) | LOA (c) | Empenhado (d) | LOA (e) | Manutenção (f) |
| R\$ 85.172.160,00 | R\$ 98.793.081,47 | R\$ 13.620.921,47 | R\$ 13.620.921,47 | R\$ 71.551.238,53 | R\$ 85.172.160,00 |
| % (b/a*100) | | % (d/c*100) | | % (f/e*100) | |
| 115,99% | | 100% | | 119,04% | |
| MONITORAMENTO DA EVOLUÇÃO DOS INDICADORES | | | | | |
| Indicador | Fonte | Índice mais recente (a) | Desejado ao final do PPA (b) | Índice atual (c) | % Realização (c-a)*(100/(b-a)) |
| Acesso a serviço de coleta de lixo doméstico | SMCCI | 0 | 100,00 | 0 | 0 |
| Economia por distribuição eficiente de energia na iluminação pública | SMCCI | 0 | 23,00 | 0 | 0 |
| DESEMPENHO ORÇAMENTÁRIO E FINANCEIRO NO EXERCÍCIO DE 2025 | | | | | |
| Dotação Atualizada | Despesa | | | Resto a Pagar | |
| | Empenhada | Liquidada | Paga | Processados | Não Processados |
| R\$ 85.172.160,00 | R\$ 98.793.081,47 | R\$ 92.992.084,57 | R\$ 92.992.084,57 | R\$ 0,00 | R\$ 5.800.996,90 |
| DESEMPENHO ORÇAMENTÁRIO E FINANCEIRO ACUMULADO - 2024 e 2025 | | | | | |
| Dotação Atualizada | Despesa | | | D | |
| | Empenhada | Liquidada | Paga | Processados | Não Processados |
| R\$ 191.593.885,28 | R\$ 201.593.103,39 | R\$ 189.625.233,61 | R\$ 189.625.233,61 | R\$ 0,00 | R\$ 11.967.869,78 |

Fonte: Demonstrativo da Compatibilização entre o PPA e a LOA II do exercício de 2025

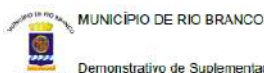

MUNICÍPIO DE RIO BRANCO

Demonstrativo de Suplementações

R\$ 1,00

Período: 01/01/2025 a 31/12/2025 - Unidade(s): 015.001

| Fonte de Recurso | Orçamento Inicial | Suplementar | Especial | Extraordinário | Resumo |
|---|----------------------|----------------------|-------------|----------------|----------------------|
| 1500 - Recursos não Vinculados de Impostos | 47.000.000,00 | 11.939.565,81 | 0,00 | 0,00 | 11.939.565,81 |
| Superávit | 0,00 | 0,00 | 0,00 | 0,00 | 0,00 |
| Excesso de Arrecadação | 0,00 | 0,00 | 0,00 | 0,00 | 0,00 |
| Anulação Parcial ou Total de Dotação | 0,00 | 11.939.565,81 | 0,00 | 0,00 | 11.939.565,81 |
| Operação de Crédito | 0,00 | 0,00 | 0,00 | 0,00 | 0,00 |
| 1501 - Outros Recursos não Vinculados | 3.948.586,00 | 1.959.244,21 | 0,00 | 0,00 | 1.959.244,21 |
| Superávit | 0,00 | 0,00 | 0,00 | 0,00 | 0,00 |
| Excesso de Arrecadação | 0,00 | 0,00 | 0,00 | 0,00 | 0,00 |
| Anulação Parcial ou Total de Dotação | 0,00 | 1.959.244,21 | 0,00 | 0,00 | 1.959.244,21 |
| Operação de Crédito | 0,00 | 0,00 | 0,00 | 0,00 | 0,00 |
| 1700 - Outras Transf de Convênios ou Instrumentos Congêneros da União | 2.880.200,00 | 0,00 | 0,00 | 0,00 | 0,00 |
| Superávit | 0,00 | 0,00 | 0,00 | 0,00 | 0,00 |
| Excesso de Arrecadação | 0,00 | 0,00 | 0,00 | 0,00 | 0,00 |
| Anulação Parcial ou Total de Dotação | 0,00 | 0,00 | 0,00 | 0,00 | 0,00 |
| Operação de Crédito | 0,00 | 0,00 | 0,00 | 0,00 | 0,00 |
| 1751 - Recursos da Contrib p/ o Custeio do Serv Iluminação Pública - COSIP | 32.120.262,00 | 4.890.472,08 | 0,00 | 0,00 | 4.890.472,08 |
| Superávit | 0,00 | 0,00 | 0,00 | 0,00 | 0,00 |
| Excesso de Arrecadação | 0,00 | 0,00 | 0,00 | 0,00 | 0,00 |
| Anulação Parcial ou Total de Dotação | 0,00 | 4.890.472,08 | 0,00 | 0,00 | 4.890.472,08 |
| Operação de Crédito | 0,00 | 0,00 | 0,00 | 0,00 | 0,00 |
| 2501 - Outros Recursos não Vinculados | 0,00 | 2.536.436,21 | 0,00 | 0,00 | 2.536.436,21 |
| Superávit | 0,00 | 2.536.436,21 | 0,00 | 0,00 | 2.536.436,21 |
| Excesso de Arrecadação | 0,00 | 0,00 | 0,00 | 0,00 | 0,00 |
| Anulação Parcial ou Total de Dotação | 0,00 | 0,00 | 0,00 | 0,00 | 0,00 |
| Operação de Crédito | 0,00 | 0,00 | 0,00 | 0,00 | 0,00 |
| 2751 - Recursos da Contrib p/ o Custeio do Serv Iluminação Pública - COSIP | 0,00 | 5.102.924,26 | 0,00 | 0,00 | 5.102.924,26 |
| Superávit | 0,00 | 4.735.534,95 | 0,00 | 0,00 | 4.735.534,95 |
| Excesso de Arrecadação | 0,00 | 0,00 | 0,00 | 0,00 | 0,00 |
| Anulação Parcial ou Total de Dotação | 0,00 | 367.389,31 | 0,00 | 0,00 | 367.389,31 |
| Operação de Crédito | 0,00 | 0,00 | 0,00 | 0,00 | 0,00 |
| Resumo | 85.040.068,00 | 26.430.644,67 | 0,00 | 0,00 | 26.430.644,67 |
| Superávit | 0,00 | 7.273.973,16 | 0,00 | 0,00 | 7.273.973,16 |
| Excesso de Arrecadação | 0,00 | 0,00 | 0,00 | 0,00 | 0,00 |
| Anulação Parcial ou Total de Dotação | 0,00 | 19.156.671,41 | 0,00 | 0,00 | 19.156.671,41 |
| Operação de Crédito | 0,00 | 0,00 | 0,00 | 0,00 | 0,00 |

Fonte: Demonstrativo de Suplementações, Período 2025 - Webpublico

2.5.3 Justificativa

A execução orçamentária e financeira da Secretaria Municipal de Cuidados com a Cidade – SMCCI, no exercício de 2025, observou rigorosamente os princípios da legalidade, eficiência, economicidade e transparência na aplicação dos recursos públicos, em consonância com a Lei Federal nº 4.320/1964, a Lei Complementar nº 101/2000 (Lei de Responsabilidade Fiscal) e as normas estabelecidas pelo Tribunal de Contas do Estado do Acre – TCE/AC.

No decorrer do exercício, as despesas foram executadas de acordo com a programação orçamentária aprovada na Lei Orçamentária Anual – LOA, bem como alinhadas às diretrizes estabelecidas no Plano Plurianual – PPA 2022/2025, especialmente no âmbito do Programa “Rio Branco Limpa e Iluminada”, que tem como finalidade promover a limpeza urbana, a manutenção de espaços públicos e a melhoria da iluminação pública no município de Rio Branco.

Cabe destacar que, ao final do exercício financeiro, as despesas empenhadas e não pagas até 31 de dezembro foram devidamente inscritas em Restos a Pagar, classificados em processados e não processados, conforme previsto nos artigos 35 e 36 da Lei Federal nº 4.320/1964. Tal procedimento visa assegurar a continuidade da

execução das obrigações assumidas pela administração pública, garantindo o cumprimento dos contratos e serviços essenciais prestados à população.

Durante a execução orçamentária, foram consideradas despesas orçamentárias incorridas aquelas devidamente liquidadas no exercício, bem como aquelas inscritas em restos a pagar não processados, fundamentadas nos saldos credores dos empenhos ainda não liquidados até o encerramento do exercício financeiro. Esse procedimento encontra respaldo no artigo 36 e no artigo 103, parágrafo único, da Lei nº 4.320/1964.

Ressalta-se ainda que, para a inscrição de restos a pagar, foram observadas as recomendações constantes na Instrução Normativa da Controladoria Geral do Município, bem como as disposições do artigo 42 da Lei de Responsabilidade Fiscal, que estabelece limites e condições para a assunção de obrigações financeiras no último ano de mandato ou exercício fiscal.

Dessa forma, a execução orçamentária e financeira da SMCCI no exercício de 2025 ocorreu de forma regular e compatível com o planejamento governamental estabelecido no PPA e na LOA, garantindo a continuidade das ações e serviços públicos essenciais voltados à limpeza urbana, manutenção de espaços públicos, gestão de resíduos sólidos, iluminação pública e demais atividades sob responsabilidade desta Secretaria.

As despesas que foram empenhadas e não pagas até o dia 31/12/2025, foram inscritas em Restos a Pagar, em atendimento aos artigos 35 e 36 da Lei nº 4.320/1964, e escrituradas como restos a pagar processados e não processados, conforme o caso. Durante o exercício, foram consideradas despesas orçamentárias incorridas apenas as despesas liquidadas e, no encerramento do exercício, também foram consideradas aquelas inscritas em restos a pagar não processados, que foram inscritos com base nos saldos credores dos empenhos não liquidados, nos termos dos artigos 36 e 103, parágrafo único, da Lei Federal nº 4.320/1964. Foram observados, para fins de inscrição, as recomendações da Instrução Normativa CGM nº 001/2019, os preceitos do artigo 42 da Lei Complementar nº 101/2000 e Manual de Referência da Resolução TCE/AC nº 087/2013.

3 ATIVIDADES REALIZADAS

A seguir serão descritas as ações de cada Diretoria, Departamento e suas respectivas Divisões e Núcleos que são responsáveis pela execução das atividades que auxiliam a Secretaria no cumprimento das competências e finalidades estabelecidas na Lei Municipal n.º 1.959 de 20 de fevereiro de 2013 e suas alterações.

Quadro 4: Quadro Geral das Atividades Realizadas pela SMCCI em 2025

|  PREFEITURA DE RIO BRANCO <small>PROCURADORIA GERAL DO MUNICÍPIO - OLS/2014/011</small> SECRETARIA MUNICIPAL DE CUIDADOS COM A CIDADE - SMCCI DIRETORIA OPERACIONAL CONTROLE DE EXECUÇÃO DAS AÇÕES DE LIMPEZA PÚBLICA - PERÍODO: 01/01/2025 a 30/12/2025 | | | | | | | | | | | | | | | | | | |
|--|------------------------------|-----------|------------|-----------|--------------|-----------|--------------------------------|------------|------------|--|------------------------------|-----------------------------------|-----------------------------|---|---|---|---------------------------------------|--|
| Mês/2025 | Limpeza Realizada (Unidades) | | | | | | Construção e Reparo de Parques | | Comitês | | | Gerenciamento de Resíduos Sólidos | | | | | | |
| | Bairros | Parques | Prças | Vias | Áreas Verdes | Ciurgas | Desativação de Drenagem | Construção | Manutenção | Regulização ambiental dos 4 Comitês Públicos | Construção de L.Ska de muros | Construção de Ovario | Estabilizadores (Toneladas) | Implantação e Construção de Central de Triagem de Resíduos de Limpeza | Logística Reversa de Pneu Encamisolados para UTRE - Toneladas | Coberta de Resíduos Sólidos Domésticos encaminhados para a UTRE | Coberta Sólidos de Resíduos Residuais | |
| | | | | | | | | | | | | | | Implantação da Central de Triagem | Aberto de Inertes | Empenho Caspato Tucumã | Quantidade de Toneladas | Resíduos para a Reciclagem (Toneladas) |
| Jan/2025 | 4 | 3 | 56 | 12 | 11 | 6 | 257 | - | 18 | | | | 6.262 | | 10,20 | 6,50 | 6.893,58 | 0,500 |
| Fev/2025 | 15 | 3 | 69 | 9 | 6 | 16 | 214 | 1 | 16 | | | | 6.660 | | 14,30 | 10,90 | 6.104,86 | 20,43 |
| Mar/2025 | 8 | 1 | 73 | 15 | 14 | 4 | 140 | 1 | 23 | | | | 5.661 | | 12,10 | 7,40 | 6.661,00 | 0,407 |
| Abr/2025 | 13 | 4 | 54 | 7 | 8 | 6 | 167 | 1 | 11 | | | | 5.967 | | 28,16 | 4,30 | 6.613,24 | 32,81 |
| Mai/2025 | 10 | 3 | 52 | 8 | 9 | 8 | 185 | 1 | 16 | | | | 6.186 | | 21,12 | 3,18 | 6.823,70 | 28,29 |
| Jun/2025 | 16 | 3 | 58 | 6 | 11 | 3 | 154 | 1 | 30 | | | | 6.786 | | 13,86 | 3,72 | 5.956,66 | 1,07 |
| Jul/2025 | 14 | 3 | 52 | 4 | 5 | 5 | 101 | 0 | 28 | | | | 7.221 | | 26,34 | 5,76 | 5.876,30 | 27,31 |
| Ago/2025 | 18 | 3 | 56 | 7 | 10 | 5 | 166 | 1 | 35 | | | | 7.023 | | 22,20 | 7,02 | 6.154,99 | 23,33 |
| Set/2025 | 17 | 2 | 59 | 8 | 4 | 9 | 190 | 2 | 31 | | | | 7.269 | | 32,00 | 6,09 | 6.473,64 | 25,51 |
| Out/2025 | 12 | 2 | 57 | 8 | 10 | 4 | 172 | 1 | 37 | | | | 7.689 | | 35,00 | 9,30 | 6.817,96 | 24,15 |
| Nov/2025 | 8 | 2 | 48 | 4 | 7 | 7 | 133 | 0 | 41 | | | | 6.138 | | 21,00 | 6,10 | 6.500,00 | 0,94 |
| Dez/2025 | 6 | 3 | 39 | 9 | 8 | 4 | 111 | 0 | 23 | | | | 6.447 | | 20,00 | 6,50 | 6.056,34 | 25,74 |
| Total de Execução | 137 | 34 | 653 | 97 | 103 | 77 | 2010 | 9 | 311 | 0 | 0 | 0 | 78729 | 0 | 254,28 | 78,77 | 78.866,27 | 229,406 |
| Metas de PPA p/ 2026 | 231 | | 708 | | | 90 | | | | 4 | 1,5 | 1 | | 50% | | | 74.808 | 120 |

RIO BRANCO - ACRE, 31 de Dezembro de 2025

Fonte: SMCCI

3.1 DIRETORIA DE GESTÃO - DIRGES

Responsável por dirigir os trabalhos das Divisões de Execução Orçamentária e Financeira; Licitações, Convênios e Contratos; Material, Almoxarifado e Patrimônio; Gestão de Pessoas.

Desempenha suas funções gerenciais com foco no controle da coisa pública, sempre com o intuito de garantir a máxima eficiência da aplicação dos recursos públicos.

Dentre as principais atividades desenvolvidas pela Diretoria de Gestão podemos citar:

- Planejar, organizar e exercer as atividades pertinentes à execução do orçamento, envolvendo os serviços de controle contábil, controle das despesas e dos pagamentos;
- Controle e efetuação de pagamentos dentro dos prazos previstos contratualmente, relativos às atividades pertinentes à execução orçamentária;
- Elaborar termos de referência para todas as modalidades de licitação, sempre visando o princípio da economicidade;
- Revisão dos contratos visando o atendimento ao princípio da economicidade, promovendo aditamentos e licitações para os casos para os quais eram cabíveis tais ações;
- Prestação de informações contábeis, ao órgão municipal responsável, acerca da efetuação de pagamentos contratuais, conforme previsão legal;
- Obediência ao cronograma de liberação financeira, estabelecido pela Secretaria Municipal de Finanças, para a realização de pagamentos em 2025;
- Prestação de informações à Controladoria Geral do Município de Rio Branco, sempre que solicitadas, com a maior celeridade possível, buscando demonstrar transparência nas ações executadas, reconhecendo pequenas dificuldades na agilidade da prestação solicitada em virtude da inexistência de arquivo contábil próprio, e conseqüente armazenamento de todos os processos relativos a pagamentos necessitarem ser arquivados junto ao arquivo contábil da Secretaria Municipal de Finanças;
- Adoção de planilha de controle orçamentário própria, baseada no Quadro Demonstrativo de Despesas, a fim de subsidiar o acompanhamento dos gastos, facilitando o entendimento ao ordenador de despesas no intuito de proporcionar maior transparência nas atividades desenvolvidas, junto à Secretaria Municipal de Finanças;
- Obediência às Recomendações Técnicas Circulares encaminhadas pela CGM, relativas às informações acerca daqueles que estão legalmente impossibilitados de contratar com a Administração Pública;
- Fiscalização das atividades do almoxarifado;
- Solicitação de parecer jurídico junto a Procuradoria Geral do Município em questões referentes a revisões contratuais, apresentando pareceres favoráveis àqueles cujos reajustes estejam previstos em edital;

- Providenciar as publicações, atendendo as exigências da Lei nº 8.666/93, 14.133/2021 e suas alterações;
- Acompanhamento de ações desenvolvidas pelas demais diretorias, departamentos e divisões, objetivando maior celeridade nas atividades de sua competência.

Objetivando como ponto de partida as atribuições precípuas da Diretoria de Gestão, as ações planejadas para o exercício de 2025 visaram a gestão dos recursos disponíveis e necessários à execução dos serviços em prol da população.

Nesse diapasão, a fiscalização dos contratos, o planejamento financeiro, a aquisição de material e prestação o serviço, o controle das despesas, dentre outras, foram planejadas de forma a adequar o desempenho do orçamento que lhe foi disponibilizado.

3.1.1 Divisão de Execução Orçamentária e Financeira - DEOF

Com o início do exercício de 2025 e com a aplicabilidade do orçamento de acordo com as necessidades desta Secretaria, objetivando a execução das ações previstas do Plano Plurianual 2022/2025 e na LOA 2025.

No entanto, como já era previsto com o aumento da receita por excesso de arrecadação, com as suplementações orçamentárias necessárias, que aconteceram no decorrer do ano, permitiram a execução das ações planejadas de forma satisfatória.

Dentre as atividades desenvolvidas pela DEOF podemos destacar:

- Elaboração da proposta orçamentária e envio à Secretaria de Planejamento;
- Realização de anulações e suplementações necessárias para o cumprimento de contratos de caráter essencial a fim de garantir qualidade na prestação dos serviços à população através dos serviços públicos de limpeza;
- Obediência à legislação orçamentária no tocante à realização de despesas;
- Planejar, organizar e exercer as atividades pertinentes à execução do orçamento, envolvendo os serviços contábeis, controle das despesas e controle dos pagamentos;
- Controlar a execução, com as devidas justificativas, anulação de recursos ou suplementação quando for necessário;

- Proceder o enquadramento das despesas nas dotações orçamentárias a serem oneradas para as aquisições de materiais e contratações de serviços;
- Controlar todos os contratos necessários à realização das despesas;
- Efetuar os pagamentos na execução dos contratos vigentes;
- Planejar, com antecedência, os pagamentos a serem feitos diariamente e efetua-los, responsabilizando-se pela emissão dos respectivos documentos;
- Remeter à CGM toda a documentação solicitada, nos prazos regulamentares, bem como responder aos expedientes de sua competência;
- Elaborar relatórios, observando a legislação vigente visando o controle das despesas;
- Manter registro cadastral de fornecedores, atualizando-o anualmente, na forma da legislação visando a não contratação de empresas impedidas pelo dispositivo das leis 8.666/93 e 14.133/2021, junto a Administração Pública;
- Prestar apoio à coordenação e execução dos trabalhos relativos à sua área de competência.

3.1.2 Divisão de Licitações, Contratos e Convênios - DLCC

Criada a partir da nova estrutura organizacional básica da Secretaria, visa contribuir para a melhor elaboração de processos licitatórios, controle dos contratos e na elaboração de possíveis convênios. Portanto, a divisão passa ter as seguintes atribuições:

- Responsável pela formalização dos contratos, aditivos, apostilamentos e rescisões contratuais;
- Manter atualizada e conferida a documentação de fornecedores no ato da assinatura dos contratos e demais congêneres;
- Gerenciar as informações quanto a vigência de contratos, pendências e/ou restrições de fornecedores, pareceres jurídicos, notificações, etc.;
- Assessorar a CPL do município na análise das planilhas de custos;
- Realizar a publicação de contratos e congêneres, junto ao Sistema LICON/TCE-AC;
- Elaborar editais e anexos dos processos licitatórios, de acordo com as exigências legais vigentes de cada modalidade;

- Orientar a elaboração do termo de referência ou projeto básico, de acordo com as informações da requisição de material ou contratação de serviço, atendendo a legislação vigente em cada caso;
- Executar os procedimentos licitatórios de todas as modalidades, incluindo pregões e RDC - Regime Diferenciado de Contratação.

3.1.3 Divisão de Material e Patrimônio - DMP

Compete à divisão, gerir o estoque dos bens patrimoniais e dos materiais de consumo, bem como atestar, isolada ou com outros órgãos da administração, as notas fiscais dos bens entregues pelos fornecedores da Secretaria.

Assim, compete a Divisão de Material e Patrimônio gerir o estoque e a distribuição dos materiais de consumo, gerar relatório estatístico sobre a demanda anual dos materiais de consumo para orientar a elaboração do planejamento para o exercício financeiro seguinte e atestar, isolada ou com outros órgãos da administração, as notas fiscais dos bens patrimoniais e de materiais de consumo entregues pelos fornecedores.

Compete ainda, controlar a entrada e saída de material, elaborar especificações técnicas para subsidiar na formatação dos termos de referência das licitações, prestar apoio na execução dos trabalhos relativos à sua área de competência, acompanhar e dar apoio à comissão de patrimônio na execução de atividades relativas a sua área de competência, mantendo o controle dos bens de caráter permanente, incorporados, precedendo com o inventário anual e a baixa dos bens inservíveis, atendendo a legislação pertinente.

3.1.4 Divisão de Gestão de Pessoas - DGP

A Divisão de Gestão de Pessoas é responsável por conferir a folha de pagamento, controlar as frequências dos servidores, auxiliar no desenvolvimento profissional e gerir os relacionamentos internos.

3.2 DIRETORIA DE TRANSPORTE E ABASTECIMENTO

Esta diretoria realiza as atividades de fiscalização da frota alugada e própria, processo de pagamento da frota alugada, manutenção da frota própria, abastecimento de toda

a frota, transporte das equipes de serviço desde a rota pra a secretaria, ida para os bairros determinados pela Diretoria Operacional, rota do almoço e rota para casa, pertinentes a esta secretaria, que se resume a lista abaixo com todos veículos e equipamentos utilizados para realizações das atividades e abastecimento:

Tabela 11: Veículos e Equipamentos Utilizados para Realizações das Atividades e Abastecimento

| RELAÇÃO DE TODOS OS VEÍCULOS E EQUIPAMENTOS PRÓPRIOS, CEDIDOS E CONTRATADOS 2025 | | | | | | | | | |
|--|--------------------------|---------------|----------------|----------------|-------------------------------------|------------------------------|------------------------|---------------------|-----------------------------|
| ITEM | VEÍCULO / EQUIPAMENTO | MARCA / PLACA | Nº DO CONTRATO | CÓDIGO INTERNO | CONTRATADA / INSTITUIÇÃO | MOTORISTA / OPERADOR | LOCAL DE ABASTECIMENTO | TIPO DE COMBUSTÍVEL | SITUAÇÃO DO VEÍCULO/ EQUIP. |
| 1 | CAMINHÃO BROOKS | JXF-9H76 | 15.20.096 | CBK-01/20 | E.M. DE MATOS - ME | JOSÉ G. SOUZA DE ASSIS | LINK CARD | DIESEL COMUM | ATIVO |
| 1 | CAMINHÃO BASCULANTE TOCO | MZS-7D00 | 15.20.052 | CBA-23/20 | JONATHAN OLIVEIRA DE SOUZA | JONATHAN OLIVEIRA DE SOUZA | LINK CARD | DIESEL COMUM | ATIVO |
| 2 | CAMINHÃO BASCULANTE TOCO | IDO-9E67 | 01140048/2023 | CBA-25/22 | LUCIANO DO NASCIMENTO DA SILVA | JOSÉ FERREIRA DA SILVA | LINK CARD | DIESEL COMUM | ATIVO |
| 3 | CAMINHÃO BASCULANTE TOCO | NBX-5199 | 01140086/2022 | CBA-1922 | REGINALDO B. DA SILVA | REGINALDO BATISTA DA SILVA | LINK CARD | DIESEL COMUM | ATIVO |
| 4 | CAMINHÃO BASCULANTE TOCO | GLE-8E73 | 01140029/2022 | CBA-05/22 | EDMILSON VIEIRA DA SILVA | EDMILSON VIEIRA DA SILVA | LINK CARD | DIESEL COMUM | ATIVO |
| 5 | CAMINHÃO BASCULANTE TOCO | MZS-0B50 | 01140079/2022 | CBA-17/22 | RICARDO C. MOURA DOS SANTOS | WALDIR CORREIA DO NASCIMENTO | LINK CARD | DIESEL COMUM | ATIVO |
| 6 | CAMINHÃO BASCULANTE TOCO | MZN-2J99 | 01140077/2022 | CBA-13/22 | HALLISSON T. DOS SANTOS | JOSÉ LAERCIO | LINK CARD | DIESEL COMUM | ATIVO |
| 7 | CAMINHÃO BASCULANTE TOCO | MZO-7200 | 01140095/2022 | CBA-21/22 | FRANCISCO RONALDO DE OLIVEIRA SILVA | REGINALDO OLIVEIRA | LINK CARD | DIESEL COMUM | ATIVO |
| 8 | CAMINHÃO BASCULANTE TOCO | AEJ-6C08 | 01140008/2023 | CBA-23/22 | JOHNYS BEZERRA PEREIRA | JOHNYS BEZERRA | LINK CARD | DIESEL COMUM | ATIVO |
| 9 | CAMINHÃO BASCULANTE TOCO | MZP-5863 | 01140032/2022 | CBA-08/22 | ADRIANO JOSÉ SOARES | ALEXANDRE | LINK CARD | DIESEL COMUM | ATIVO |
| 10 | CAMINHÃO BASCULANTE TOCO | MZQ-8H93 | 01140031/2022 | CBA-07/22 | JOSÉ CEZÁRIO C. DE SALES | FRANCISCO DAS CHAGAS | LINK CARD | DIESEL COMUM | ATIVO |
| 11 | CAMINHÃO BASCULANTE TOCO | LYI-7D46 | 01140028/2022 | CBA-04/22 | GLEIDIANE MOTA PEREIRA | JAERCIO MARTINS | LINK CARD | DIESEL COMUM | ATIVO |
| 12 | CAMINHÃO BASCULANTE TOCO | MZP-7690 | 01140075/2022 | CBA-12/22 | MAILSON D. DE ARAUJO | MAILSON DOMICIANO | LINK CARD | DIESEL COMUM | ATIVO |
| 13 | CAMINHÃO BASCULANTE TOCO | BTS-6F54 | 01140010/2023 | CBA-24/22 | NIVALDO DA SILVA E SILVA | RAFAEL SILVA | LINK CARD | DIESEL COMUM | ATIVO |
| 14 | CAMINHÃO BASCULANTE TOCO | MZN-7392 | 01140078/2022 | CBA-14/22 | COOP. DOS V. TRANSTERRA | NATAL MARQUES RODRIGUES | LINK CARD | DIESEL COMUM | ATIVO |
| 15 | CAMINHÃO BASCULANTE TOCO | MZQ-7490 | 01140033/2022 | CBA-09/22 | JULIANA DA SILVA CARDOSO | REGINALDO VIEIRA | LINK CARD | DIESEL COMUM | ATIVO |
| 16 | CAMINHÃO BASCULANTE TOCO | MZN-7113 | 01140034/2022 | CBA-10/22 | ALAN JOEL SOARES | ALAN JOEL SOARES | LINK CARD | DIESEL COMUM | ATIVO |
| 17 | CAMINHÃO BASCULANTE TOCO | NBT-7208 | 01140027/2022 | CBA-03/22 | ROSICLEUDO B. DA SILVA | ROSICLEUDO B. DA SILVA | LINK CARD | DIESEL COMUM | ATIVO |
| 18 | CAMINHÃO BASCULANTE TOCO | GRN-5026 | 01140026/2022 | CBA-02/22 | RENATA DA SILVA RABELO | EDSON RABELO DE FRANÇA | LINK CARD | DIESEL COMUM | ATIVO |
| 19 | CAMINHÃO BASCULANTE TOCO | MZP-8947 | 01140042/2023 | CBA-26/22 | EDIRCEU DA SILVA MOURA | EDIRCEU DA SILVA MOURA | LINK CARD | DIESEL COMUM | ATIVO |
| 20 | CAMINHÃO BASCULANTE TOCO | MOA-7G78 | 01140043/2023 | CBA-27/22 | FÁBIO DE ALMEIDA MELO | DOMINGOS | LINK CARD | DIESEL COMUM | ATIVO |

| | | | | | | | | | |
|------|---------------------------|---------------|----------------|----------------|-------------------------------|---------------------------------|------------------------|---------------------|-----------------------------|
| 21 | CAMINHÃO BASCULANTE TOCO | MZP-0H43 | 01140044/2023 | CBA-28/22 | JAMES CORREIA ANDRADE | ANDRE | LINK CARD | DIESEL COMUM | ATIVO |
| 22 | CAMINHÃO BASCULANTE TOCO | MZP-8547 | 01140041/2023 | CBA-29/22 | CAMILA DE LIMA SOUZA | AURICÉLIO DA SILVA | LINK CARD | DIESEL COMUM | ATIVO |
| 23 | CAMINHÃO BASCULANTE TOCO | BWD-1939 | 01140040/2023 | CBA-31/22 | ALDEMIR FERREIRA GRANGEIRO | ALDEMIR | LINK CARD | DIESEL COMUM | ATIVO |
| 24 | CAMINHÃO BASCULANTE TOCO | MZQ-1238 | 01140046/2023 | CBA-33/22 | JOSÉ ENIR ARAUJO DA SILVA | ERALDO BARBOSA DE SOUSA | LINK CARD | DIESEL COMUM | ATIVO |
| 25 | CAMINHÃO BASCULANTE | MZQ-2157 | 01140045/2023 | CBA-34/22 | DANIEL MARTINS DUCA | AGLEYSON MOTA | LINK CARD | DIESEL COMUM | ATIVO |
| 26 | CAMINHÃO BASCULANTE TOCO | LYT-0J77 | 01140076/2022 | CBA-16/22 | LAISSA A. TAVARES SANTOS | JOSÉ ALTEVIR | LINK CARD | DIESEL COMUM | ATIVO |
| 27 | CAMINHÃO BASCULANTE TOCO | KCA-3525 | 01140025/2022 | CBA-01/22 | JOSÉ RODRIGUES DE LIMA | JOSÉ RODRIGUES DE LIMA | LINK CARD | DIESEL COMUM | ATIVO |
| 28 | CAMINHÃO BASCULANTE TOCO | MZP-3865 | 01140087/2022 | CBA-20/22 | ROBERTO ARAÚJO DE LIMA | ROBERTO ARAÚJO DE LIMA | LINK CARD | DIESEL COMUM | ATIVO |
| 29 | CAMINHÃO BASCULANTE TOCO | MZP-6014 | 01140074/2022 | CBA-15/22 | RAIMUNDO LIMA DE SOUZA | RAIMUNDO LIMA DE SOUZA | LINK CARD | DIESEL COMUM | ATIVO |
| ITEM | VEÍCULO / EQUIPAMENTO | MARCA / PLACA | Nº DO CONTRATO | CÓDIGO INTERNO | CONTRATADA / INSTITUIÇÃO | MOTORISTA / OPERADOR | LOCAL DE ABASTECIMENTO | TIPO DE COMBUSTÍVEL | SITUAÇÃO DO VEÍCULO/ EQUIP. |
| 1 | CAMINHÃO BASCULANTE TRUCK | MZN-0106 | 01140025/2023 | CBTA-02/22 | FÁBIO CORREA DE ANDRADE | PEDRO SOUZA | LINK CARD | DIESEL COMUM | ATIVO |
| 2 | CAMINHÃO BASCULANTE TRUCK | NBT-3B87 | 01140070/2022 | CBTA-01/22 | ADRIANO DOS SANTOS SOLON | ADRIANO DOS SANTOS SOLON | LINK CARD | DIESEL COMUM | ATIVO |
| ITEM | VEÍCULO / EQUIPAMENTO | MARCA / PLACA | Nº DO CONTRATO | CÓDIGO INTERNO | CONTRATADA / INSTITUIÇÃO | MOTORISTA / OPERADOR | LOCAL DE ABASTECIMENTO | TIPO DE COMBUSTÍVEL | SITUAÇÃO DO VEÍCULO/ EQUIP. |
| 1 | CAMINHÃO BASCULANTE TOCO | MZW-8694 | PRÓPRIO | CB-008 | SMCCI | JOSÉ ARNALDO B. DE SOUZA | LINK CARD | DIESEL COMUM | ATIVO |
| 2 | CAMINHÃO BASCULANTE TOCO | MZT-8069 | PRÓPRIO | CB-002 | SMCCI | WILMAR DE ALMEIDA | LINK CARD | DIESEL COMUM | ATIVO |
| ITEM | VEÍCULO / EQUIPAMENTO | MARCA / PLACA | Nº DO CONTRATO | CÓDIGO INTERNO | CONTRATADA / INSTITUIÇÃO | MOTORISTA / OPERADOR | LOCAL DE ABASTECIMENTO | TIPO DE COMBUSTÍVEL | SITUAÇÃO DO VEÍCULO/ EQUIP. |
| 1 | CAMINHÃO COMBOIO | MZW-9654 | PRÓPRIO | CL-01 | SMCCI | FRANCISMA RCOS | LINK CARD | DIESEL COMUM | ATIVO |
| ITEM | VEÍCULO / EQUIPAMENTO | MARCA / PLACA | Nº DO CONTRATO | CÓDIGO INTERNO | CONTRATADA / INSTITUIÇÃO | MOTORISTA / OPERADOR | LOCAL DE ABASTECIMENTO | TIPO DE COMBUSTÍVEL | SITUAÇÃO DO VEÍCULO/ EQUIP. |
| 1 | CAMINHÃO CARGA SECA | MZR-9145 | 15.20.079 | CSA-07/20 | SEBASTIÃO GOMES BRASIL | SEBASTIÃO GOMES BRASIL | LINK CARD | DIESEL COMUM | ATIVO |
| 2 | CAMINHÃO CARGA SECA | MZT-0405 | 15.20.073 | CSA-14/20 | MELQUIZEDE QUE ALVES SARAIVA | ITAMAR MOREIRA DA SILVA | LINK CARD | DIESEL COMUM | ATIVO |
| 3 | CAMINHÃO CARGA SECA | MZW-0582 | 15.20.081 | CSA-11/20 | EDILBERTO LIMA DO NASCIMENTO | FELIPE SANTOS MOURA | MELOSA | DIESEL COMUM | ATIVO |
| 4 | CAMINHÃO CARGA SECA | OVG-6E82 | 15.20.062 | CSA-05/20 | CARLOS AUGUSTO COSTA DA SILVA | CARLOS AUGUSTO COSTA | LINK CARD | DIESEL S-10 | ATIVO |
| 5 | CAMINHÃO CARGA SECA | NAB-2341 | 15.20.070 | CSA-08/20 | LUCAS DE SOUZA BRASIL SILVA | EDNILSON MANOEL CABREIRO JUNIOR | LINK CARD | DIESEL COMUM | ATIVO |
| 6 | CAMINHÃO CARGA SECA | NXS-5596 | 15.20.080 | CSA-06/20 | L C V FONTENELE | ALEXON | LINK CARD | DIESEL S-10 | ATIVO |
| 7 | CAMINHÃO CARGA SECA | NAE-4457 | 15.20.063 | CSA-10/20 | CICERO CAVALCANTE DA SILVA | JOHNMARK ALYTON | LINK CARD | DIESEL COMUM | ATIVO |
| 8 | CAMINHÃO CARGA SECA | DBM-1C63 | 01140009/2022 | CSA-03/22 | FRANCISCO HELDER RODRIGUES | FRANCISCO HELDER | LINK CARD | DIESEL S-10 | ATIVO |
| 9 | CAMINHÃO CARGA SECA | MZW-9D17 | 01140010/2022 | CSA-04/22 | EVANDRO DE GOES SILVA | EVANDRO DE GOES SILVA | LINK CARD | DIESEL COMUM | ATIVO |
| 10 | CAMINHÃO CARGA SECA | MZQ-9G69 | 01140085/2022 | CSA-05/22 | RAIMUNDO NONATO LIMA OLIVEIRA | RAIMUNDO NONATO LIMA | LINK CARD | DIESEL COMUM | ATIVO |
| 11 | CAMINHÃO CARGA SECA | NAF-5B62 | 01140084/2022 | CSA-06/22 | JOSÉ DA CRUZ SOUZA DA SILVA | DANIEL | LINK CARD | DIESEL S-10 | ATIVO |

| | | | | | | | | | |
|------|--------------------------|---------------|----------------|----------------|------------------------------------|-------------------------------|------------------------|---------------------|-----------------------------|
| 12 | CAMINHÃO CARGA SECA | MZX-8108 | 01140039/2023 | CSA-07/22 | SILVANA DOS SANTOS SOUZA | MIQUEIAS | LINK CARD | DIESEL COMUM | ATIVO |
| 13 | CAMINHÃO CARGA SECA | JYJ-9657 | 01140052/2023 | CSA-09/22 | ALESSANDRA CRISTINAC C. SILVA LIMA | RONIMILDO | LINK CARD | DIESEL COMUM | ATIVO |
| 14 | CAMINHÃO CARGA SECA | MZR-4G97 | 01140057/2023 | CSA-10/23 | L.C.V.FONTINELLE | JOSÉ FERREIRA | LINK CARD | DIESEL COMUM | ATIVO |
| ITEM | VEÍCULO / EQUIPAMENTO | MARCA / PLACA | Nº DO CONTRATO | CÓDIGO INTERNO | CONTRATADA / INSTITUIÇÃO | MOTORISTA / OPERADOR | LOCAL DE ABASTECIMENTO | TIPO DE COMBUSTÍVEL | SITUAÇÃO DO VEÍCULO/ EQUIP. |
| 1 | CAMINHÃO CARGA SECA 710 | MZR-1327 | PRÓPRIO | CS-003 | SMCCI | JOSÉ ALENCAR DA SILVA | LINK CARD | DIESEL COMUM | ATIVO |
| 2 | CAMINHÃO CARGA SECA | QLZ-6739 | PRÓPRIO | CS-004 | SMCCI | JOSÉ EPAMINONDAS | LINK CARD | DIESEL S-10 | ATIVO |
| 3 | CAMINHÃO CARGA SECA F350 | MZT-1397 | PRÓPRIO | CS-001 | SMCCI | ADALBERTO BARBOSA DE OLIVEIRA | LINK CARD | DIESEL COMUM | ATIVO |
| 4 | CAMINHÃO CARGA SECA | QLV-7010 | CEDIDO SEAGRO | CS-005 | SMCCI | GILSON GALVÃO | LINK CARD | DIESEL S-10 | ATIVO |
| 5 | MICRO ÔNIBUS | NXS-4G15 | CEDIDO SASDH | MO-002 | SMCCI | WILMAR DE ALMEIDA | LINK CARD | DIESEL S-10 | ATIVO |
| ITEM | VEÍCULO / EQUIPAMENTO | MARCA / PLACA | Nº DO CONTRATO | CÓDIGO INTERNO | CONTRATADA / INSTITUIÇÃO | MOTORISTA / OPERADOR | LOCAL DE ABASTECIMENTO | TIPO DE COMBUSTÍVEL | SITUAÇÃO DO VEÍCULO/ EQUIP. |
| 1 | CAMINHÃO PIPA | MZZ-8934 | PRÓPRIO | CI-001 | SMCCI | PABLO CASTELA LIMA | LINK CARD | DIESEL COMUM | ATIVO |
| ITEM | VEÍCULO / EQUIPAMENTO | MARCA / PLACA | Nº DO CONTRATO | CÓDIGO INTERNO | CONTRATADA / INSTITUIÇÃO | MOTORISTA / OPERADOR | LOCAL DE ABASTECIMENTO | TIPO DE COMBUSTÍVEL | SITUAÇÃO DO VEÍCULO/ EQUIP. |
| 1 | CAMINHÃO TATUZÃO DERACRE | MZW-3692 | CEDIDO DERACRE | CIT-003 | SMCCI | JOSÉ ALTINO FILHO | LINK CARD | DIESEL COMUM | ATIVO |
| 2 | CAMINHÃO TATUZÃO I | MZV-7833 | PRÓPRIO | CIT-001 | SMCCI | JOSÉ FRANCISCO LIMA BARROS | LINK CARD | DIESEL COMUM | ATIVO |
| 3 | CAMINHÃO TATUZÃO | MZT-5544 | PRÓPRIO | CIT-002 | SMCCI | LENÍZIO DE ARAÚJO BRIGIDO | LINK CARD | DIESEL S-10 | ATIVO |
| ITEM | VEÍCULO / EQUIPAMENTO | MARCA / PLACA | Nº DO CONTRATO | CÓDIGO INTERNO | CONTRATADA / INSTITUIÇÃO | MOTORISTA / OPERADOR | LOCAL DE ABASTECIMENTO | TIPO DE COMBUSTÍVEL | SITUAÇÃO DO VEÍCULO/ EQUIP. |
| 1 | ESCAVADEIRA HIDRÁULICA | SANY | CEDIDO/SEINFRA | EH-001 | SMCCI | ANTONIO PEPES | LINK CARD | DIESEL-S10 | ATIVO |
| 2 | ESCAVADEIRA HIDRÁULICA | CAT.320 | 01140096/2022 | EHA-01/22 | F.A.M.CHAVES | ROBERTO ARAÚJO DE LIMA | MELOSA | DIESEL COMUM | ATIVO |
| ITEM | VEÍCULO / EQUIPAMENTO | MARCA / PLACA | Nº DO CONTRATO | CÓDIGO INTERNO | CONTRATADA / INSTITUIÇÃO | MOTORISTA / OPERADOR | LOCAL DE ABASTECIMENTO | TIPO DE COMBUSTÍVEL | SITUAÇÃO DO VEÍCULO/ EQUIP. |
| 1 | MOTOCICLETA | MZT-5568 | PRÓPRIO | MT-001 | SMCCI | SEM MOTORISTA | LINK CARD | GASOLINA | QUEBRADO |
| 2 | MOTOCICLETA | MZT-5548 | PRÓPRIO | MT-003 | SMCCI | SEM MOTORISTA | LINK CARD | GASOLINA | QUEBRADO |
| 3 | MOTOCICLETA | MZX-7046 | CEDIDO/SEMSA | MT-013 | SMCCI | ALESSIO AZEVEDO MARTINS | LINK CARD | GASOLINA | ATIVO |
| 4 | MOTOCICLETA | MZT-9712 | PRÓPRIO | MT-007 | SMCCI | SEM MOTORISTA | LINK CARD | GASOLINA | QUEBRADO |
| 5 | MOTOCICLETA | MZT-5782 | PRÓPRIO | MT-005 | SMCCI | JOSÉ JADE DA CONCEIÇÃO | LINK CARD | GASOLINA | QUEBRADO |
| 6 | MOTOCICLETA | MZR-0759 | PRÓPRIO | MT-002 | SMCCI | SEM MOTORISTA | LINK CARD | GASOLINA | QUEBRADO |
| 7 | MOTOCICLETA | MZT-9702 | PRÓPRIO | MT-006 | SMCCI | FRANCISCO GALDINO | LINK CARD | GASOLINA | ATIVO |
| 8 | MOTOCICLETA | MZT-9652 | PRÓPRIO | MT-008 | SMCCI | SEM MOTORISTA | LINK CARD | GASOLINA | QUEBRADO |
| 9 | MOTOCICLETA | MZT-9582 | PRÓPRIO | MT-009 | SMCCI | SEM MOTORISTA | LINK CARD | GASOLINA | QUEBRADO |
| 10 | MOTOCICLETA | MZT-9502 | PRÓPRIO | MT-010 | SMCCI | SEM MOTORISTA | LINK CARD | GASOLINA | QUEBRADO |
| 11 | MOTOCICLETA | MZX-7016 | CEDIDO/SEMSA | MT-012 | SMCCI | SEM MOTORISTA | LINK CARD | GASOLINA | QUEBRADO |
| 12 | MOTOCICLETA | MZX-6J86 | CEDIDO/SEMSA | MT-011 | SMCCI | FRANCISCO MAILTON | LINK CARD | GASOLINA | ATIVO |
| 13 | MOTOCICLETA | QWN-8E84 | PRÓPRIO | MT-001 | SMCCI | RONNYLE DA SILVA SANTOS | LINK CARD | GASOLINA | ATIVO |

| | | | | | | | | | |
|------|-----------------------|-----------------|----------------|----------------|------------------------------------|-------------------------------------|------------------------|---------------------|----------------------------|
| 14 | MOTOCICLETA | QWN-8E74 | PRÓPRIO | MT-002 | SMCCI | WELLINGTON ALVES DE SOUZA | LINK CARD | GASOLINA | ATIVO |
| 15 | MOTOCICLETA | QWN-8E64 | PRÓPRIO | MT-003 | SMCCI | RENATO PAULA DE ABREU | LINK CARD | GASOLINA | ATIVO |
| 16 | MOTOCICLETA | QWN-8E54 | PRÓPRIO | MT-004 | SMCCI | ROSÂNGELA DO NASCIMENTO OLIVEIRA | LINK CARD | GASOLINA | ATIVO |
| 17 | MOTOCICLETA | QWN-8E44 | PRÓPRIO | MT-005 | SMCCI | FRANCISCO ARAGÃO | LINK CARD | GASOLINA | ATIVO |
| 18 | MOTOCICLETA | QWN-8E34 | PRÓPRIO | MT-006 | SMCCI | CLEBISON DE DEUS BONFIN | LINK CARD | GASOLINA | ATIVO |
| 19 | MOTOCICLETA | QWN-8E24 | PRÓPRIO | MT-007 | SMCCI | CARLOS ARNOBIO | LINK CARD | GASOLINA | ATIVO |
| 20 | MOTOCICLETA | QWN-8E14 | PRÓPRIO | MT-008 | SMCCI | LUCENILDO OLIVEIRA DA SILVA | LINK CARD | GASOLINA | ATIVO |
| 21 | MOTOCICLETA | QWN-8E04 | PRÓPRIO | MT-009 | SMCCI | FRANCISCO ANTONIO OLIVEIRA DA SILVA | LINK CARD | GASOLINA | ATIVO |
| 22 | MOTOCICLETA | QWN-8D94 | PRÓPRIO | MT-010 | SMCCI | FRANCISCO EDINALDO DE SOUZA | LINK CARD | GASOLINA | ATIVO |
| 23 | MOTOCICLETA | QWO-0177 | PRÓPRIO | MT-011 | SMCCI | ANTONIO MANOEL SOUZA DA SILVA | LINK CARD | GASOLINA | ATIVO |
| 24 | MOTOCICLETA | QWO-0167 | PRÓPRIO | MT-012 | SMCCI | NATALICE CARDOSO DOS SANTOS | LINK CARD | GASOLINA | ATIVO |
| 25 | MOTOCICLETA | MZX-4819 | CEDIDO/SEM SA | SEMSA | SMCCI | OFICINA | LINK CARD | GASOLINA | ATIVO |
| ITEM | VEÍCULO / EQUIPAMENTO | MARCA / PLACA | Nº DO CONTRATO | CÓDIGO INTERNO | CONTRATADA / INSTITUIÇÃO | MOTORISTA / OPERADOR | LOCAL DE ABASTECIMENTO | TIPO DE COMBUSTÍVEL | SITUAÇÃO DO VEÍCULO/EQUIP. |
| 1 | PÁ CARREGADEIRA | MAXUM | 01140011/2022 | PCA-01/22 | COTERMA CONST. E TERRAPLANAGEM | ANTONIO RABELO | LINK CARD | GASOLINA | ATIVO |
| 2 | PÁ CARREGADEIRA | CASE | 01140012/2022 | PCA-02/22 | COTERMA CONST. E TERRAPLANAGEM | VALBERTO TESSINARI LEITE | MELOSA | DIESEL COMUM | ATIVO |
| 3 | PÁ CARREGADEIRA | LONKING | 01140013/2022 | PCA-03/22 | M.E.C.BRAGA | MAIKON MARTINS | MELOSA | DIESEL COMUM | ATIVO |
| 4 | PÁ CARREGADEIRA | CASE W-20 | 01140015/2022 | PCA-05/22 | ABA CONST. E TERRAPLANAGEM | EDENILSON DE OLIVEIRA | MELOSA | DIESEL COMUM | ATIVO |
| 5 | PÁ CARREGADEIRA | CASE W-20 | 01140067/2022 | PCA-06/22 | SILAS DA SILVA SOARES | JOEL SILVA | MELOSA | DIESEL COMUM | ATIVO |
| 6 | PÁ CARREGADEIRA | VOLVO | 01140065/2022 | PCA-07/22 | ANTÔNIO FRANCISCO DA SILVA AMORIM | JEFERSON SILVA | MELOSA | DIESEL COMUM | ATIVO |
| 7 | PÁ CARREGADEIRA | LONKING | 01140124/2022 | PCA-09/22 | WILSON DO NASCIMENTO MAIA | WILSON MAIA | MELOSA | DIESEL COMUM | ATIVO |
| ITEM | VEÍCULO / EQUIPAMENTO | MARCA / PLACA | Nº DO CONTRATO | CÓDIGO INTERNO | CONTRATADA / INSTITUIÇÃO | MOTORISTA / OPERADOR | LOCAL DE ABASTECIMENTO | TIPO DE COMBUSTÍVEL | SITUAÇÃO DO VEÍCULO/EQUIP. |
| 1 | PÁ CARREGADEIRA | NEW HOLLAND | PRÓPRIO | PC-001 | SMCCI | NATANAEL | MELOSA | DIESEL COMUM | ATIVO |
| 2 | PÁ CARREGADEIRA | NEW HOLLAND 12D | PRÓPRIO | PC-002 | SMCCI | OSVALDO MENDES | LINK CARD | DIESEL S-10 | ATIVO |
| 3 | PÁ CARREGADEIRA | NEW HOLLAND 12D | PRÓPRIO | PC-003 | SMCCI | VALMIR DA SILVA CARNEIRO | LINK CARD | DIESEL S-10 | ATIVO |
| ITEM | VEÍCULO / EQUIPAMENTO | MARCA / PLACA | Nº DO CONTRATO | CÓDIGO INTERNO | CONTRATADA / INSTITUIÇÃO | MOTORISTA / OPERADOR | LOCAL DE ABASTECIMENTO | TIPO DE COMBUSTÍVEL | SITUAÇÃO DO VEÍCULO/EQUIP. |
| 1 | RETROESCAVADEIRA | MF-96 | 01140016/2022 | REA-01/22 | RONALDO BORGES | NATHANAEL | MELOSA | DIESEL COMUM | ATIVO |
| 2 | RETROESCAVADEIRA | CASE | 01140017/2022 | REA-02/22 | ALDENIZA VIEIRA DA SILVA | JOSÉ CARLOS | MELOSA | DIESEL COMUM | ATIVO |
| 3 | RETROESCAVADEIRA | MF-96 | 01140018/2022 | REA-03/22 | AZ COMÉRCIO SERV. E REPRESENTAÇÕES | ALEXANDRE | MELOSA | DIESEL COMUM | ATIVO |

| | | | | | | | | | |
|------|--------------------------|---------------|----------------|----------------|------------------------------------|-------------------------------|------------------------|---------------------|-----------------------------|
| 4 | RETROESCAV ADEIRA | M-96 | 01140019/2022 | REA-04/22 | LUIZ CARLOS V. FONTINELE | LUIZ CARLOS | MELOSA | DIESEL COMUM | ATIVO |
| 5 | RETROESCAV ADEIRA | CASE 580 | 01140020/2022 | REA-05/22 | THAINAN BARROS TAVARES | EVILSON | MELOSA | DIESEL COMUM | ATIVO |
| 6 | RETROESCAV ADEIRA | CASE | 01140023/2022 | REA-08/2022 | COTERMA CONST. E TERRAPLANA GEM | PAULO GABRIEL | MELOSA | DIESEL COMUM | ATIVO |
| 7 | RETROESCAV ADEIRA | CASE | 01140024/2022 | REA-09/22 | M.E.C.BRAGA - ME | REGINALDO BORGES | MELOSA | DIESEL COMUM | ATIVO |
| 8 | RETROESCAV ADEIRA | CASE | 01140060/2022 | REA-10/22 | M.E.C.BRAGA - ME | TALISON | MELOSA | DIESEL COMUM | ATIVO |
| 9 | RETROESCAV ADEIRA | CASE 580 | 01140061/2022 | REA-11/22 | COTERMA CONST. E TERRAPLANA GEM | ELVISKLEY | MELOSA | DIESEL COMUM | ATIVO |
| 10 | RETROESCAV ADEIRA | CATERPILLAR | 01140063/2022 | REA-12/22 | HELDER DE FREITAS MOREIRA | FRANCILDO | MELOSA | DIESEL COMUM | ATIVO |
| 11 | RETROESCAV ADEIRA | CASE | 01140062/2022 | REA-13/22 | COTERMA CONST. E TERRAPLANA GEM | EMANOEL | MELOSA | DIESEL COMUM | ATIVO |
| 12 | RETROESCAV ADEIRA | RANDON | 01140080/2022 | REA-14/22 | RONALDO BORGES DO NASCIMENTO | RONALDO BORGES | MELOSA | DIESEL COMUM | ATIVO |
| 13 | RETROESCAV ADEIRA | CASE 580 | 01140088/2022 | REA-15/22 | AZ COMERCIO SERV. E REPRESENTAÇÕES | FRANCISCO | MELOSA | DIESEL COMUM | ATIVO |
| 14 | RETROESCAV ADEIRA | NEW HOLLAND | 01140054/2023 | REA-16/22 | ANGLETE LIMA DE ANDRADE | MANOEL LIMA | MELOSA | DIESEL COMUM | ATIVO |
| 15 | RETROESCAV ADEIRA | NEW HOLLAND | 01140055/2023 | REA-17/22 | ALISON LOPES DE SOUZA | JONATHAN BRANDÃO | MELOSA | DIESEL COMUM | ATIVO |
| ITEM | VEÍCULO / EQUIPAMENTO | MARCA / PLACA | Nº DO CONTRATO | CÓDIGO INTERNO | CONTRATADA / INSTITUIÇÃO | MOTORISTA / OPERADOR | LOCAL DE ABASTECIMENTO | TIPO DE COMBUSTÍVEL | SITUAÇÃO DO VEÍCULO/ EQUIP. |
| 1 | RETROESCAV ADEIRA | MF-96 | PRÓPRIO | RE-002 | SMCCI | ADALBERTO BARBOSA DE OLIVEIRA | MELOSA | DIESEL COMUM | ATIVO |
| 2 | RETROESCAV ADEIRA | NEW HOLLAND | CEDIDO DERACRE | RE-20 | SMCCI | ELISSANDRO DE SOUZA SILVA | MELOSA | DIESEL COMUM | ATIVO |
| ITEM | VEÍCULO / EQUIPAMENTO | MARCA / PLACA | Nº DO CONTRATO | CÓDIGO INTERNO | CONTRATADA / INSTITUIÇÃO | MOTORISTA / OPERADOR | LOCAL DE ABASTECIMENTO | TIPO DE COMBUSTÍVEL | SITUAÇÃO DO VEÍCULO/ EQUIP. |
| 1 | VEÍCULO DE PASSEIO | QWN-3J40 | 01140072/2022 | VLA-02/22 | ALCILENE NASCIMENTO DA SILVA | ALCILENE NASCIMENTO | LINK CARD | GASOLINA | ATIVO |
| 2 | VEÍCULO DE PASSEIO | QLV-2554 | 01140069/23 | VLA-05/22 | GENIVAL DA CONCEIÇÃO VASCONCELOS | GENIVAL | LINK CARD | GASOLINA | ATIVO |
| 3 | VEÍCULO DE PASSEIO | QLU-7673 | 01140022/2024 | VLA-07/22 | GENIVAL DA CONCEIÇÃO VASCONCELOS | ILUMINAÇÃO | LINK CARD | GASOLINA | ATIVO |
| 4 | VEÍCULO DE PASSEIO | QWN-0J53 | 01140024/2024 | VLA-08/24 | COOPESERVI CE | TONY ROCK | LINK CARD | DIESEL S-10 | INATIVO |
| 5 | VEÍCULO DE PASSEIO | QLV-4J15 | 01140024/2024 | VLA-09/24 | COOPESERVI CE | LAZARO WALYSSON | LINK CARD | GASOLINA | ATIVO |
| 6 | VEÍCULO DE PASSEIO | QLX-2C56 | 01140024/2024 | VLA-10/24 | COOPESERVI CE | ANDRÉ | LINK CARD | GASOLINA | ATIVO |
| 7 | VEÍCULO DE PASSEIO | QLW-2J95 | 01140024/2024 | VLA-11/24 | COOPESERVI CE | SEBASTIÃO | LINK CARD | GASOLINA | ATIVO |
| 8 | VEÍCULO DE PASSEIO | QWQ-7193 | 01140024/2024 | VLA-12/24 | COOPESERVI CE | EGIMIO | LINK CARD | GASOLINA | ATIVO |
| ITEM | VEÍCULO / EQUIPAMENTO | MARCA / PLACA | Nº DO CONTRATO | CÓDIGO INTERNO | CONTRATADA / INSTITUIÇÃO | MOTORISTA / OPERADOR | LOCAL DE ABASTECIMENTO | TIPO DE COMBUSTÍVEL | SITUAÇÃO DO VEÍCULO/ EQUIP. |
| 1 | VEICULO LEVE /ILUMINAÇÃO | VLAIL | 01140003/2022 | SHA-4C62 | LOCADO/ILUMINAÇÃO | LINK CARD | ATIVO | GASOLINA | ATIVO |
| 2 | VEICULO LEVE /ILUMINAÇÃO | VLAIL | 01140003/2022 | SHA-4B82 | LOCADO/ILUMINAÇÃO | LINK CARD | ATIVO | GASOLINA | ATIVO |
| 3 | VEICULO LEVE /ILUMINAÇÃO | VLAIL | 01140091/2022 | QTG-2H01 | LOCADO/ILUMINAÇÃO | LINK CARD | ATIVO | DIESEL S-10 | ATIVO |

| | | | | | | | | | |
|------|--------------------------|------------------|----------------|----------------|--------------------------|----------------------|------------------------|---------------------|-----------------------------|
| 4 | VEICULO LEVE /ILUMINAÇÃO | VLAIL | 01140004/2023 | QTG-2G51 | LOCADO/ILUMINAÇÃO | LINK CARD | ATIVO | DIESEL S-10 | ATIVO |
| 5 | VEICULO LEVE /ILUMINAÇÃO | VLAIL | 01140003/2023 | SHA-4C22 | LOCADO/ILUMINAÇÃO | LINK CARD | ATIVO | GASOLINA | ATIVO |
| 6 | VEICULO LEVE /ILUMINAÇÃO | VLAIL | 01140003/2023 | SHA-4C02 | LOCADO/ILUMINAÇÃO | LINK CARD | ATIVO | GASOLINA | ATIVO |
| 7 | CAMINHÃO CESTO | CC-001 | PRÓPRIO | SDO-6H29 | SMCCI | LINK CARD | ATIVO | GASOLINA | ATIVO |
| ITEM | VEÍCULO / EQUIPAMENTO | MARCA / PLACA | Nº DO CONTRATO | CÓDIGO INTERNO | CONTRATADA / INSTITUIÇÃO | MOTORISTA / OPERADOR | LOCAL DE ABASTECIMENTO | TIPO DE COMBUSTÍVEL | SITUAÇÃO DO VEÍCULO/ EQUIP. |
| 1 | VEÍCULO DE PASSEIO | MZN-3287 | PRÓPRIO | VL-02 | SMCCI | SEM MOTORISTA | LINK CARD | GASOLINA | ATIVO |
| 2 | VEÍCULO DE PASSEIO | NXT-3009 | CEDIDO/AMAC | VL-10 | SMCCI | ALERCIO | LINK CARD | GASOLINA | ATIVO |
| 3 | VEÍCULO DE PASSEIO | NAD-3846 | CEDIDO-SEMSA | VLA-11 | SMCCI | HERMENEGILDO | LINK CARD | GASOLINA | QUEBRADO |
| 4 | VEÍCULO DE PASSEIO | OXF-4760 | CEDIDO-SEMSA | VL-12 | SMCCI | JOÃO LUCAS | LINK CARD | GASOLINA | ATIVO |
| 5 | VEÍCULO DE PASSEIO | MZU-3021 | CEDIDO SEAGRO | VL-13 | SMCCI | AMARILDO | LINK CARD | GASOLINA | ATIVO |
| 6 | VEÍCULO DE PASSEIO | NXT-1220 | CEDIDO SEMSA | VL-14 | SMCCI | DAVID | LINK CARD | GASOLINA | ATIVO |
| 7 | VEÍCULO CAMIONETE | QLX-2390 | CEDIDO SEAGRO | VL-15 | SMCCI | EDUARDO | LINK CARD | GASOLINA | ATIVO |
| ITEM | VEÍCULO / EQUIPAMENTO | MARCA / PLACA | Nº DO CONTRATO | CÓDIGO INTERNO | CONTRATADA / INSTITUIÇÃO | MOTORISTA / OPERADOR | LOCAL DE ABASTECIMENTO | TIPO DE COMBUSTÍVEL | SITUAÇÃO DO VEÍCULO/ EQUIP. |
| 1 | TRATOR ROÇADEIRA | MASSEYFERRISON | PRÓPRIO | TAR-001 | SMCCI | REGINALDO | MELOSA | DIESEL COMUM | ATIVO |
| 2 | TRATOR DE ESTEIRA | CATERPILLAR | PRÓPRIO | TE-001 | SMCCI | SEM CONDUTOR | MELOSA | DIESEL COMUM | CEDIDO PARA SEAGRO |
| ITEM | VEÍCULO / EQUIPAMENTO | MARCA / PLACA | Nº DO CONTRATO | CÓDIGO INTERNO | CONTRATADA / INSTITUIÇÃO | MOTORISTA / OPERADOR | LOCAL DE ABASTECIMENTO | TIPO DE COMBUSTÍVEL | SITUAÇÃO DO VEÍCULO/ EQUIP. |
| 1 | TRATOR DE ESTEIRA | CATERPILLAR D-6K | 01140068/2022 | TEA-01/22 | M.E.C.BRAGA - ME | ALTEVIR VIEIRA | MELOSA | DIESEL COMUM | ATIVO |
| ITEM | VEÍCULO / EQUIPAMENTO | MARCA / PLACA | Nº DO CONTRATO | CÓDIGO INTERNO | CONTRATADA / INSTITUIÇÃO | MOTORISTA / OPERADOR | LOCAL DE ABASTECIMENTO | TIPO DE COMBUSTÍVEL | SITUAÇÃO DO VEÍCULO/ EQUIP. |
| 1 | TRITURADOR DE GALHOS | | PRÓPRIO | TRI-02 | SMCCI | REGINALDO | MELOSA | DIESEL COMUM | ATIVO |
| 2 | TRITURADOR DE GALHOS | | PRÓPRIO | TRI-01 | SMCCI | CEDIDO P/ SEMEIA | MELOSA | DIESEL COMUM | ATIVO |
| ITEM | VEÍCULO / EQUIPAMENTO | MARCA / PLACA | Nº DO CONTRATO | CÓDIGO INTERNO | CONTRATADA / INSTITUIÇÃO | MOTORISTA / OPERADOR | LOCAL DE ABASTECIMENTO | TIPO DE COMBUSTÍVEL | SITUAÇÃO DO VEÍCULO/ EQUIP. |
| 1 | MOTOSSERA | STHILL | PRÓPRIO | MTS-0001 | SMCCI | FRANCISCO MAILTON | LINK CARD | GASOLINA | ATIVO |
| 2 | MOTOSSERA | STHILL | PRÓPRIO | MTS-0002 | SMCCI | FRANCISCO MAILTON | LINK CARD | GASOLINA | ATIVO |
| 3 | MOTOSSERA | STHILL | PRÓPRIO | MTS-0003 | SMCCI | ANTONIO CALBOY | LINK CARD | GASOLINA | ATIVO |
| ITEM | VEÍCULO / EQUIPAMENTO | MARCA / PLACA | Nº DO CONTRATO | CÓDIGO INTERNO | CONTRATADA / INSTITUIÇÃO | MOTORISTA / OPERADOR | LOCAL DE ABASTECIMENTO | TIPO DE COMBUSTÍVEL | SITUAÇÃO DO VEÍCULO/ EQUIP. |
| 1 | TANQUE MÓVEL | ZZZ-0004 | PRÓPRIO | TQM-001 | SMCCI | FRANCISMA RCOS | LINK CARD | DIESEL COMUM | ATIVO |
| 2 | MAQUINA CAIAÇÃO | NAUBER | PRÓPRIO | MQ-CAIAÇÃO | SMCCI | ALTEVIR VIEIRA | LINK CARD | GASOLINA | ATIVO |

Fonte: SMCCI

Com isso, através dos contratos de prestação de serviços firmados pelo Secretaria, são realizadas as seguintes atividades:

- Manutenção da frota própria e de veículos cedidos (motocicletas, veículos leves, veículos pesados, máquinas e equipamentos), por meio de termo de cessão;
- Controle, fiscalização e vistoria dos contratos firmados através contratos com veículos, máquinas e equipamentos, cujos serviços corroboram para a operacionalização das atividades fins da Secretaria, por meio da Diretoria de Operações; e

Fiscalização e vistoria sobre os abastecimentos realizados na frota própria e cedidos desta Secretaria, bem como sobre os veículos locados.

Durante o ano de 2025, os trabalhos foram direcionados à otimização dos recursos públicos, melhoria da eficiência operacional, controle rigoroso de abastecimento e manutenção preventiva da frota, assegurando continuidade e qualidade na prestação dos serviços à população.

3.2.1 RELATÓRIO FOTOGRÁFICO

Durante o exercício de 2025, foram realizados registros fotográficos das seguintes atividades:

- Operação e deslocamento de veículos leves nas frentes de serviço;
- Atuação dos caminhões Comboio no abastecimento em campo;
- Operação de equipamentos pesados em manutenção urbana;
- Serviços realizados no Lava Jato da Secretaria;
- Manutenções preventivas e corretivas executadas;
- Organização e controle da frota no pátio da Secretaria.





3.2.2 FROTA

A Diretoria de Transporte realizou a gestão completa da frota da SMCCI, contemplando veículos leves, caminhão comboio e equipamentos operacionais.

3.2.2.1 Veículos Leves

Os veículos leves foram utilizados para:

- Transporte de servidores às frentes de serviço;
- Apoio administrativo e operacional;
- Fiscalização e acompanhamento de serviços;
- Deslocamento de equipes técnicas.

Atividades executadas:

- Controle diário de saída e retorno de veículos;
- Monitoramento de consumo de combustível;
- Agendamento de manutenção preventiva;
- Encaminhamento para manutenção corretiva quando necessário;
- Controle documental (licenciamento, seguro e vistoria).

Resultados:

- Redução de paralisações por falhas mecânicas;
- Melhor controle de abastecimento;
- Maior eficiência no atendimento das demandas internas.

3.2.2.2 Caminhão Comboio (melosa)

O caminhão Comboio desempenhou papel estratégico no suporte às frentes de serviço, sendo responsável pelo abastecimento móvel de máquinas e equipamentos em campo.

Atividades executadas:

- Abastecimento de máquinas pesadas diretamente nas frentes de trabalho;
- Apoio logístico às operações externas;
- Redução de deslocamento de equipamentos até postos fixos;
- Atendimento emergencial em operações especiais.

Medidas adotadas:

- Controle rigoroso de volume abastecido por equipamento;
- Registro diário das operações realizadas;
- Monitoramento de consumo e reposição de combustível;
- Manutenção preventiva programada.

Impacto:

- Aumento da produtividade das frentes de serviço;
- Redução do tempo ocioso de máquinas;
- Economia de combustível com menor deslocamento;
- Maior controle e transparência na gestão do abastecimento.

3.2.2.3 Equipamentos

Incluem-se na gestão da Diretoria:

- Máquinas pesadas;
- Equipamentos de apoio operacional;
- Equipamentos utilizados nas frentes de limpeza e manutenção.

Atividades executadas:

- Controle de horas trabalhadas;
- Manutenção preventiva com base em horas de uso;
- Substituição de peças desgastadas;
- Apoio logístico às equipes operacionais.

Resultados:

- Maior vida útil dos equipamentos;
- Redução de custos com manutenção corretiva emergencial;
- Melhor planejamento das atividades operacionais.

3.2.3 LAVA JATO

O Lava Jato desempenhou papel fundamental na conservação da frota da SMCCI.

Atividades executadas:

- Lavagem periódica de veículos leves;
- Higienização de máquinas e equipamentos;
- Remoção de resíduos acumulados após operações em campo.

Importância do serviço:

- Preservação da pintura e estrutura dos veículos;
- Redução de desgaste prematuro;
- Melhor apresentação institucional da Secretaria;
- Contribuição para identificação precoce de falhas mecânicas.

Durante o ano de 2025, o Lava Jato garantiu a manutenção preventiva estética e estrutural da frota, contribuindo diretamente para a conservação do patrimônio público.

No exercício de 2025, a Diretoria de Transporte da SMCCI atuou de forma estratégica e operacional para assegurar a continuidade dos serviços essenciais à população de Rio Branco.

Com foco na eficiência, controle de gastos públicos, manutenção preventiva e organização logística, foi possível:

- Melhorar a gestão da frota;
- Reduzir falhas operacionais;
- Garantir suporte integral às frentes de serviço;
- Fortalecer o controle de abastecimento e manutenção.

A Diretoria reafirma seu compromisso com a responsabilidade administrativa, a eficiência operacional e a boa gestão dos recursos públicos.

3.3 DIRETORIA OPERACIONAL - DOP

Esta Secretaria tem como base legal as Leis Complementares N° 54 de dezembro de 2018 e N° 132 de janeiro de 2022, descrevendo as funções ocupacionais administrativas e operacionais desta instituição. A SMCCI é responsável pela operacionalização e execução das ações e atividades do sistema de limpeza pública da cidade de Rio Branco, através da Diretoria Operacional (DOP), compreendendo ações de limpeza em 06 parques, 194 praças e áreas de lazer, 53 áreas verdes, 78 córregos, sistema de drenagem pluvial e esgoto, 231 bairros, 55 vias estruturantes, serviços de varrição na área central e comerciais da cidade, administração geral dos 04 cemitérios municipais (São João Batista, São Francisco, Jardim da Saudade e Cruz Milagrosa) e 01 cemitério particular (Morada da Paz), Aterros de Resíduos Sólidos, Ecoponto e Coleta Seletiva. É ainda responsável pela administração dos serviços de coleta e transporte de resíduos sólidos para o tratamento e destinação final. Como também o gerenciamento do serviço de iluminação pública.

Ressalta-se que os programas, ações e atividades são realizadas por empresas terceirizadas e especializadas em serviços de limpeza através postos de serviços ou mesmo execução de serviços, como também a contratação de veículos e equipamentos para composição de equipes. Essas equipes de trabalho como sua estrutura de pessoal e maquinário variam de acordo as frentes de serviços, podendo serem maiores ou menores, entre 30 a 60 pessoas.

Através da Agenda de Cuidados com a Cidade, disponível no link: <http://www.riobranco.ac.gov.br/>, é disponibilizado diariamente os serviços e locais das

limpezas a serem realizadas na cidade, por meio de suas atividades principais que têm como objetivo manter a limpeza dos espaços públicos com planejamento, cronogramas e metas de trabalho desenvolvidas, atendendo solicitações ou indicações da Câmara Municipal e Ministério Público, e entre outras.

Apesar da rotina de serviços e prioridades municipais disponíveis à população, a cidade de Rio Branco sofre no período de inverno rigoroso, enormes problemáticas de transbordamento de igarapés, córregos, sistemas de esgotos e drenagens, ocasionando grandes transtornos, principalmente aos moradores de áreas alagadiças. Importante destacar que nossa cidade foi criada a partir de invasões, formando comunidades e bairros, sem nenhum planejamento social e de infraestrutura, principalmente no quesito saneamento básico.

3.3.1 Departamento de Zeladoria

3.3.1.1 Ação de limpeza em vias estruturantes (as principais vias de Rio Branco referente ao fluxo de pedestres e veículos)

- Equipe: composta por 02 equipes
- Serviços Executados em Vias: 55 vias estruturantes (relação de estruturantes em anexo II)
- Receberam atividades de roçagem, raspagem, rastelagem e retirada de entulhos manual e mecanizada.

3.3.1.2 Imagens de execução de limpeza em vias estruturantes

Imagem 01: Avenida Amadeu Barbosa – Presidente Médici **Imagem 02:** Avenida Amadeu Barbosa – Presidente Médice



Fonte: SMCCI



Fonte: SMCCI

Imagem 03: Avenida Antônio da Rocha Viana

Fonte: SMCCI

Imagem 04: Avenida Antônio da Rocha Viana

Fonte: SMCCI

Imagem 05: Rua Valdomiro Lopes

Fonte: SMCCI

Imagem 06: Rua Valdomiro Lopes

Fonte: SMCCI

Imagem 07: Estrada da Floresta

Fonte: SMCCI

Imagem 08: Estrada da Floresta

Fonte: SMCCI

Imagem 09: Rodovia BR 364



Fonte: SMCCI

Imagem 10: Rodovia BR 364



Fonte: SMCCI

Imagem 11: Via Chico Mendes



Fonte: SMCCI

Imagem 12: Via Chico Mendes



Fonte: SMCCI

Imagem 13: Estrada do Calafate



Fonte: SMCCI

Imagem 14: Estrada do Calafate



Fonte: SMCCI

Imagem 15: Isaura Parente



Fonte: SMCCI

Imagem 16: Isaura Parente



Fonte: SMCCI

3.3.1.3 Ação de limpeza contínua em 06 Parques Municipais conforme a seguir:

- **Equipe:** composta por 03 equipes
- **Serviços Executados em 06 Parques com um total de 22 km de extensão:**
09 limpezas realizadas ou 09 ciclos de limpezas efetuadas, no período de 12 meses.

3.3.1.4 Imagens de Execução de limpeza em Parques

Imagem 01: Parque do Vale do Açai



Fonte: SMCCI

Imagem 02: Parque do Vale do Açai



Fonte: SMCCI

Imagem 03: Parque do Vale do Açai



Fonte: SMCCI

Imagem 04: Parque do Vale do Açai



Fonte: SMCCI

Imagem 05: Parque da Maternidade



Fonte: SMCCI

Imagem 06: Parque da Maternidade



Fonte: SMCCI

Imagem 07: Parque da maternidade – Jardim Nazlé



Fonte: SMCCI

Imagem 08: Parque da maternidade – Jardim Nazlé



Fonte: SMCCI

Imagem 09: Parque da Maternidade - Ipase



Fonte: SMCCI

Imagem 10: Parque da Maternidade - Ipase



Fonte: SMCC

Imagem 11: Parque do Tucumã



Fonte: SMCCI

Imagem 12: Parque do Tucumã



Fonte: SMCCI

Imagem 13: Parque do Tucumã



Fonte: SMCCI

Imagem 14: Parque do Tucumã



Fonte: SMCCI

3.3.1.5 Ação de limpeza contínua em 194 Praças/Quadras de Esporte/Espaço de Lazer:

- Equipe: composta por 2 equipes
- Serviços Executados em Praças: atividades de roçagem, raspagem, rastelagem e retirada de entulhos manual e mecanizada.

3.3.1.6 Imagens de execução de limpeza de Praças, Quadras e Campos

Imagem 01: Campo de futebol – Conj. Esperança II



Fonte: SMCCI

Imagem 02: Quadra de areia c/parq. Village Tiradentes



Fonte: SMCCI

Imagem 03: Parquinho - Eldorado



Fonte: SMCCI

Imagem 04: Campo de grama sintética -



Fonte: SMCCI

Imagem 05: Praça - Mascarenhas de Moraes



Fonte: SMCCI

Imagem 06: Praça - Francisney da S Pinto – J.Eduard. I



Fonte: SMCC

Imagem 07: Praça da Leblon



Fonte: SMCCI

Imagem 08: Praça da Leblon



Fonte: SMCCI

Imagem 09: Praça Presidente Mendes



Fonte: SMCCI

Imagem 10: Praça Presidente Mendes



Fonte: SMCCI

Imagem 11: Praça Cidade Nova



Fonte: SMCCI

Imagem 12: Praça Cidade Nova



Fonte: SMCCI

Imagem 13: Praça Maria Rita - Novo Horizonte



Fonte: SMCCI

Imagem 14: Praça do Belo Jardim



Fonte: SMCCI

Imagem 15: Praça do Residencial Angico



Fonte: SMCCI

Imagem 16: Praça do Residencial Angico



Fonte: SMCCI

Imagem 17: Praça do Raimundo Melo

Fonte: SMCCI

Imagem 18: Praça do Raimundo Melo

Fonte: SMCCI

3.3.1.7 Ação de limpeza em 53 áreas verdes:

- Equipe: composta por 1 equipes
- Serviços Executados em Áreas Verdes: atividades de roçagem, raspagem, rastelagem e retirada de entulhos manual e mecanizada.

3.3.1.8 Imagens de execução de limpeza em Áreas Verdes

Imagem 01: Arena Racel

Fonte: SMCCI

Imagem 02: Plácido de Castro

Fonte: SMCCI

Imagem 03: Estrada do aeroporto



15 de ago. de 2025 09:14:01
equipe area verde
coor: tarauaca
Número de índice: 1479

Fonte: SMCCI

Imagem 04: Vila Aquiles Peret



19 de ago. de 2025 10:59:58
equipe area verde
coor: tarauaca
Número de índice: 1521

Fonte: SMCCI

Imagem 05: Rua vinte e oito



10 de jul. de 2025 09:15:59
209 Travessa Machado Monte
Jose Eduardo II
Rio Branco
Acre
equipe area verde
coor: tarauaca
Número de índice: 1413

Fonte: SMCCI

Imagem 06: Lot. Juarez Távora



20 de nov. de 2025 09:02:22
Lot. Juarez Távora
Rio Branco
Acre
equipe area verde
coor: tarauaca

Fonte: SMCCI

Imagem 07: Estrada do Montanhês



18 de fev. de 2025 10:15:16
124 Rua Raimundo Faria
Montanhês
Rio Branco
Acre
equipe area verde
coor: tarauaca
Número de índice: 282

Fonte: SMCCI

Imagem 08: Loteamento Joafra



de fev. de 2025 14:30:40
Loteamento Joafra
Rio Branco
Acre
equipe area verde
coor: tarauaca
Número de índice: 1475

Fonte: SMCCI

Imagem 09: Rua Baguari



Fonte: SMCCI

Imagem 10: Distrito Industrial



Fonte: SMCCI

3.3.1.9 Ação Diária e Alternada de Limpeza com Varrição na Área Central e Áreas Comerciais de Rio Branco:

- Equipe: composta por 1 equipes
- **Execução diária:** atividades de roçagem, raspagem, rastelagem, retirada de entulhos manual e mecanizada e ainda serviços de varrição de folhagens e resíduos brancos.

3.3.1.10 Imagens de execução de varrição e limpeza

Imagem 01: Terminal Urbano – Centro



Fonte: SMCCI

Imagem 02: Rua 6 de Agosto



Fonte: SMCCI

Imagem 03: Gameleira – Centro



Fonte: SMCCI

Imagem 04: Avenida Getúlio Vargas



Fonte: SMCCI

Imagem 05: Calçadão – Centro



Fonte: SMCCI

Imagem 06: Calçadão – Centro



Fonte: SMCCI

Imagem 07: Proximidades do Palácio – Centro



Fonte: SMCCI

Imagem 08: Mercado Aziz Abucater – Centro



Fonte: SMCCI

Imagem 09: Praça do Relógio – Centro

Fonte: SMCCI

Imagem 10: Proximidades do Palácio – Centro

Fonte: SMCCI

3.3.1.11 Acompanhamento e controle de execução de limpeza dos 231 bairros conforme a Agenda Diária de Limpeza Pública 2025.

Atualmente a cidade de Rio Branco possui 389 mil habitantes (Segundo projeções do IBGE/CENSO 2022) em moradias em 10 (dez) regionais de Rio Branco, constituídas em 231 (duzentos e trinta e um) bairros. Ao longo da história da cidade, temos a formação de bairros e comunidades formadas a partir de invasões através das migrações rurais para a cidade nas décadas de 70 e 80. Rio Branco, também possui variados bairros sem infraestrutura urbana (sistema de esgoto e drenagem pluvial, loteamentos irregulares e outros), estes mesmos sem calçamento e arreamento em asfalto contribui para a crescente vegetação/gramínea nos espaços públicos. Outro sim, a falta de conscientização da população no que se refere a responsabilidade para o gerenciamento dos resíduos/entulho, descartados irregularmente nas áreas públicas. Esse contexto ajuda no entendimento do porque a Prefeitura tanto investe orçamento e financeiro da limpeza corretiva da cidade, sem muito retorno da população no diz respeito a manutenção destes espaços. Dessa forma, a Prefeitura através desta Secretaria, anualmente e continuamente, entre janeiro a dezembro de todos os anos vem executando serviços de limpeza nos bairros de Rio Branco, com equipes de serviços formadas por pessoal, máquinas pesadas e insumos.

A fiscalização é realizada in loco pelos coordenadores, encarregados, gerente e diretor operacional, acompanhando, auxiliando e fiscalizando os serviços realizados, de acordo com programação diária, cronograma de limpeza anual e demais metas estabelecidas. Ressaltamos que estes serviços são executados por 07 (sete) equipes

de trabalho. Cada equipe formada por guarnições de pessoal e de veículos/equipamentos.

- Equipe: composta por 07 equipes
- Limpeza Geral Concluída: 137 bairros
- Serviços executados: atividades de roçagem, raspagem, rastelagem e retirada de entulhos manual e mecanizada.

3.3.1.12 Controle de execução de limpeza em bairros

➤ REGIONAL 06 DE AGOSTO

- **Bairro:** Loteamento Girassol
- **Período de Execução:** 28/07/2025 – 29/07/2025

Imagem 01



Fonte: SMCCI

Imagem 02



Fonte: SMCCI

- **Bairro:** Menino Jesus
- **Período de Execução:** 29/07/2025 – 01/08/2025

Imagem 01



Fonte: SMCCI

Imagem 02



Fonte: SMCCI

- **Bairro:** Cidade Nova
- **Período:** 03/11/2025 – 18/11/2025

Imagem 01



Fonte: SMCCI

Imagem 02



Fonte: SMCCI

- **Bairro:** Alzira Cruz
- **Período:** 13/11/2025 – 18/11/2025

Imagem 01



Fonte: SMCCI

Imagem 02



Fonte: SMCCI

- **Bairro:** Amapá
- **Período:** 14/08/2025 – 18/08/2025
(sem Imagens)

➤ **REGIONAL CADEIA VELHA**

- **Bairro:** Dom Giocondo / Papoco
- **Período:** 24/03/2025 - 27/03/2025

Imagem 01



Fonte: SMCCI

Imagem 02



Fonte: SMCCI

- **Bairro:** Casa Nova
- **Período:** 22/04/2025 - 24/04/2025

Imagem 01



Fonte: SMCCI

Imagem 02

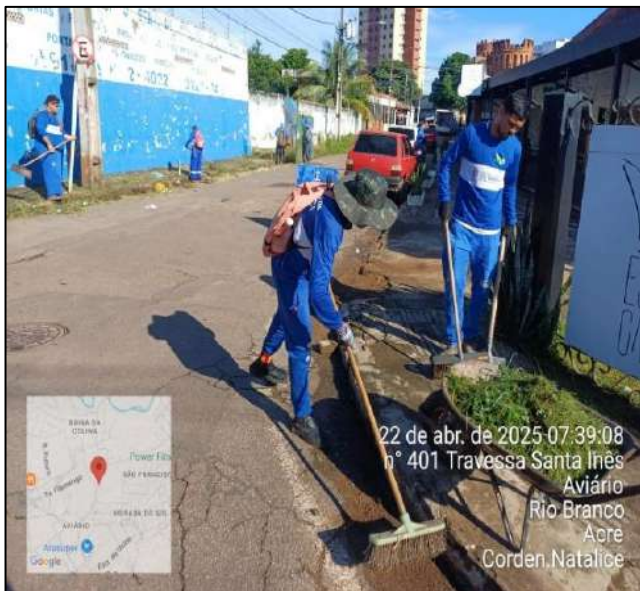

Fonte: SMCCI

- **Bairro:** Conjunto Eletra
- **Período:** 24/04/2025 - 25/04/2025

Imagem 01



Fonte: SMCCI

Imagem 02



Fonte: SMCCI

- **Bairro:** Capoeira
- **Período:** 29/04/2025 - 09/05/2025

Imagem 01



Fonte: SMCCI

Imagem 02



Fonte: SMCCI

- **Bairro:** Cerâmica
- **Período:** 06/06/2025 - 09/06/2025

Imagem 01



Fonte: SMCCI

Imagem 02



Fonte: SMCCI

- **Bairro:** José Augusto
- **Período:** 10/06/2025 - 13/06/2025

Imagem 01



Fonte: SMCCI

Imagem 02



Fonte: SMCCI

- **Bairro:** Base
- **Período:** 23/07/2025 - 25/07/2025

Imagem 01



Fonte: SMCCI

Imagem 02



Fonte: SMCCI

- **Bairro:** Ipase
- **Período:** 20/05/2025 - 22/05/2025

Imagem 01



Fonte: SMCCI

Imagem 02



Fonte: SMCCI

➤ REGIONAL SÃO FRANCISCO

- **Bairro:** Placas
- **Período:** 10/12/2024 - 10/01/2025

- **Bairro:** Edson Cadaxo
- **Período de Execução:** 03/02/2025 - 11/02/2025

- **Bairro:** Oscar Passos / Oscar Passos II
- **Período:** 11/02/2025 - 25/02/2025

- **Bairro:** Paraíso
- **Período:** 19/02/2025 - 21/02/2025

- **Bairro:** Embratel
- **Período:** 24/02/2025 - 27/02/2025

- **Bairro:** São Francisco
- **Período:** 18/02/2025 - 28/02/2025

Imagem 01

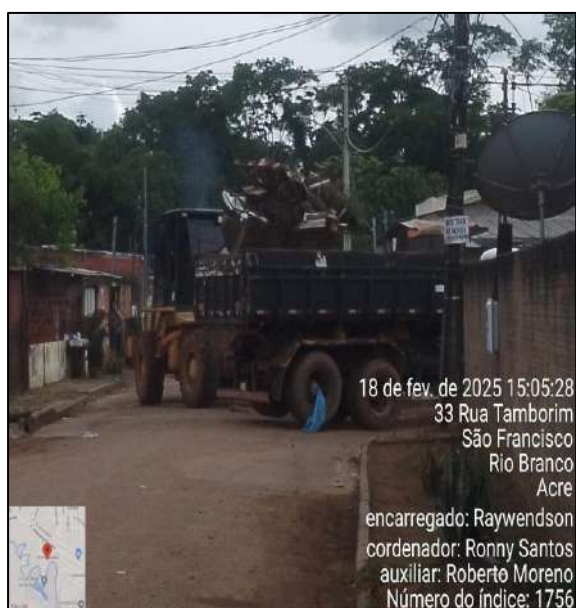

Fonte: SMCCI

Imagem 02



Fonte: SMCCI

- **Bairro:** Loteamento São Jorge I e II
- **Período:** 26/02/2025 - 11/03/2025

- **Bairro:** Residencial Angico
- **Período:** 11/03/2025 - 01/04/2025

- **Bairro:** Residencial Mutambo
- **Período:** 16/04/2025 - 25/04/2025

Imagem 01



Fonte: SMCCI

Imagem 02



Fonte: SMCCI

- **Bairro:** Residencial Eldorado I e II
- **Período:** 28/04/2025 - 14/05/2025

Imagem 01



Fonte: SMCCI

Imagem 02



Fonte: SMCCI

- **Bairro:** Residencial Novo Eldorado
- **Período:** 01/04/2025 - 07/04/2025

- **Bairro:** Eldorado
- **Período:** 07/05/2025 - 01/07/2025

Imagem 01



Fonte: SMCCI

Imagem 02



Fonte: SMCCI

- **Bairro:** Residencial Vale do Açaí
- **Período:** 24/06/2025 – 17/07/2025
- **Bairro:** Chico Mendes
- **Período:** 02/07/25 – 06/08/25

Imagem 01



Fonte: SMCCI

Imagem 02



Fonte: SMCCI

- **Bairro:** Vitória
- **Período:** 05/08/2025 – 10/10/2025

Imagem 01



Fonte: SMCCI

Imagem 02



Fonte: SMCCI

Imagem 03



Fonte: SMCCI

Imagem 04



Fonte: SMCCI

- **Bairro:** Loteamento Jaguar
- **Período:** 30/07/2025 – 14/08/2025

Imagem 01



Fonte: SMCCI

Imagem 02



Fonte: SMCCI

- **Bairro:** Loteamento Santa Luzia
- **Período:** 05/11/2025 -

Imagem 01



Fonte: SMCCI

Imagem 02



Fonte: SMCCI

- **Bairro:** Comunidade Panorama
- **Período:** 21/08/2025 – 01/09/2025 (imagens correspondentes a inauguração das ruas)

Imagem 01



Fonte: SMCCI

Imagem 02



Fonte: SMCCI

- **Bairro:** Residencial Jarbas Passarinho
- **Período:** 08/09/2025 – 30/09/2025

Imagem 01



Fonte: SMCCI

Imagem 02



Fonte: SMCCI

- **Bairro:** Residencial Jenipapo
- **Período:** 08/09/2025 – 30/09/2025

Imagem 01



Fonte: SMCCI

Imagem 02



Fonte: SMCCI

- **Bairro:** Residencial Andirá
- **Período:** 30/07/2025 – 15/08/2025

Imagem 01



Fonte: SMCCI

Imagem 02



Fonte: SMCCI

- **Bairro:** Messias Batista
- **Período:** 09/09/2025 – 10/09/2025

- **Bairro:** Parque dos Sabiás
- **Período:** 10/09/2025 – 16/09/2025

- **Bairro:** Novo Cruzeiro
- **Período:** 14/08/2025 – 19/08/2025

Imagem 01

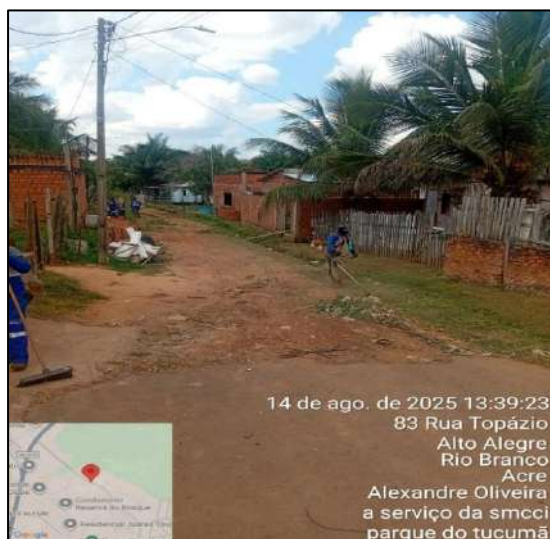

Fonte: SMCCI

Imagem 02



Fonte: SMCCI

➤ **REGIONAL TANCREDO NEVES**

- **Bairro:** Jorge Lavocat
- **Período:** 06/02/2025 - 28/03/2025

Imagem 01



Fonte: SMCCI

Imagem 02



Fonte: SMCCI

- **Bairro:** Montanhês
- **Período:** 21/03/2025 – 24/04/2025

Imagem 01



Fonte: SMCCI

Imagem 02



Fonte: SMCCI

- **Bairro:** Alto Alegre
- **Período:** 28/04/2025 – 02/06/2025

Imagem 01



Fonte: SMCCI

Imagem 02



Fonte: SMCCI

- **Bairro:** Dal Pasquale / São Luiz Santos
- **Período:** 03/02/2025 - 05/02/2025

- **Bairro:** Residencial Mulateiro
- **Período:** 22/04/2025 – 25/04/2025

- **Bairro:** Loteamento Santo Antônio
- **Período:** 02/06/2025 – 17/06/2025

Imagem 01



Fonte: SMCCI

Imagem 02

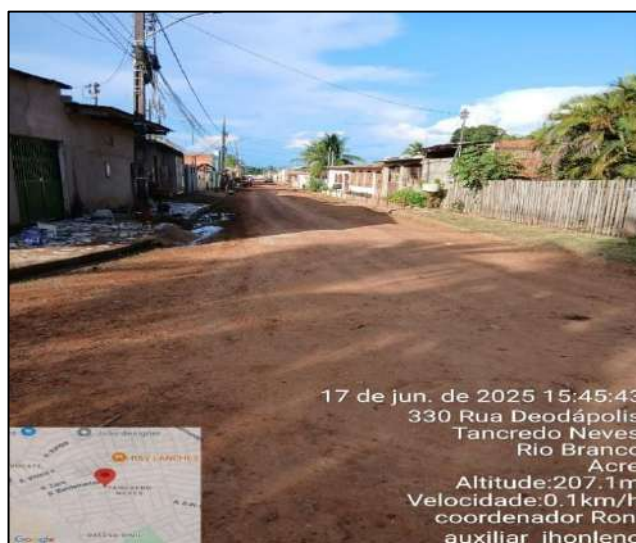

Fonte: SMCCI

- **Bairro:** Residencial Copaíba
- **Período:** 24/07/2025 – 28/07/25

Imagem 01



Fonte: SMCCI

Imagem 02



Fonte: SMC

- **Bairro:** Defesa Civil
- **Período:** 12/06/2025 – 09/07/2025

Imagem 01



Fonte: SMCCI

Imagem 02



Fonte: SMCCI

- **Bairro:** Loteamento Santa Mônica
- **Período:** 01/07/2025 – 16/07/2025

Imagem 01



Fonte: SMCCI

Imagem 02

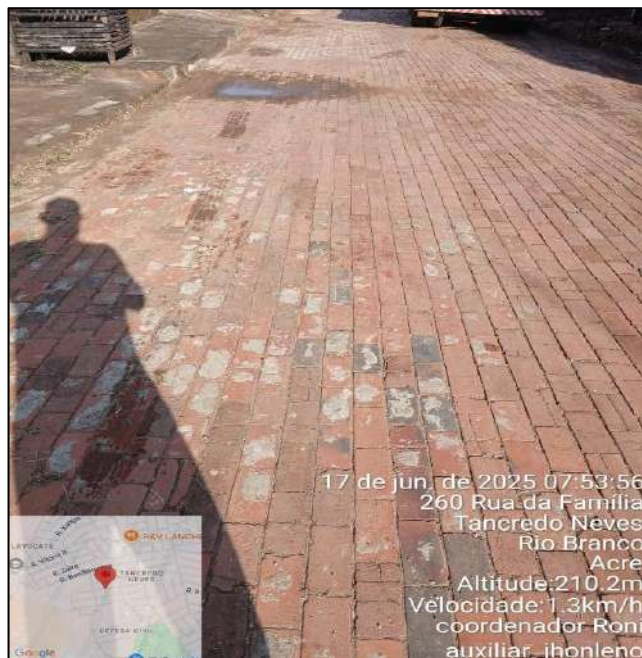

Fonte: SMCCI

- **Bairro:** Residencial Andiroba
- **Período:** 22/05/2025 – 28/05/2025

Imagem 01



Fonte: SMCCI

Imagem 02



Fonte: SMCCI

- **Bairro:** Loteamento Novo Horizonte
- **Período:** 14/07/2025 – 12/08/2025

Imagem 01



Fonte: SMCCI

Imagem 02



Fonte: SMCCI

- **Bairro:** Vila Nova
- **Período:** 05/08/2025 – 12/08/2025

Imagem 01



Fonte: SMCCI

Imagem 02



Fonte: SMCCI

- **Bairro:** Raimundo Melo
- **Período:** 13/08/2025 – 08/09/2025

Imagem 01



Fonte: SMCCI

Imagem 02



Fonte: SMCCI

- **Bairro:** Tancredo Neves
- **Período:** 09/10/2025
- **Bairro:** Caladinho
- **Período:** 06/10/2025 – 21/10/2025

Imagem 01



Fonte: SMCCI

Imagem 02



Fonte: SMCCI

➤ **REGIONAL ESTAÇÃO EXPERIMENTAL**

- **Bairro:** Custódio Freire
- **Período:** 16/12/2024 - 06/01/2025

Imagem 01



Fonte: SMCCI

Imagem 02



Fonte: SMCCI

- **Bairro:** Loteamento Vila Maria
- **Período:** 03/02/2025 - 11/02/2025

Imagem 01



Fonte: SMCCI

Imagem 02



Fonte: SMCCI

- **Bairro:** Jorge Kalume
- **Período:** 12/02/2025 - 13/03/2025

Imagem 01



Fonte: SMCCI

Imagem 02



Fonte: SMCCI

- **Bairro:** Distrito Industrial
- **Período:** 17/03/2025 - 23/04/2025

Imagem 01



Fonte: SMCCI

Imagem 02



Fonte: SMCCI

- **Bairro:** Loteamento Boa Vista
- **Período:** 28/04/25 – 08/05/25

- **Bairro:** Conjunto Universitário I, II e III
- **Período:** 12/05/2025 - 30/06/2025

Imagem 01



Fonte: SMCCI

Imagem 02



Fonte: SMCCI

Imagem 03



Fonte: SMCCI

Imagem 04



Fonte: SMCCI

- **Bairro:** Hélio Melo
- **Período:** 10/06/2025 - 17/06/2025

Imagem 01



Fonte: SMCCI

Imagem 02

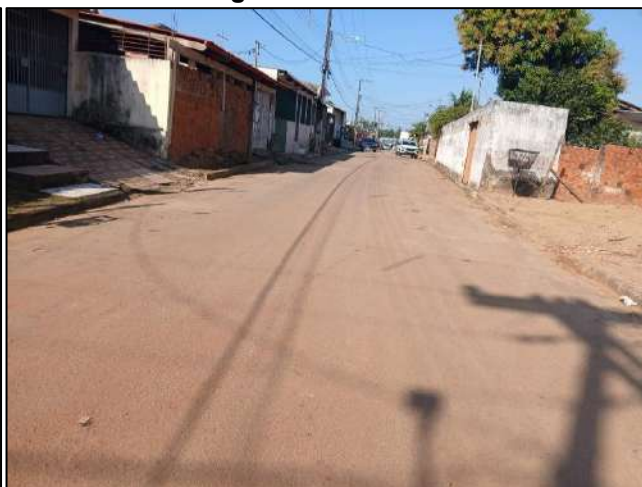

Fonte: SMCCI

- **Bairro:** Mocinha Magalhães
- **Período:** 01/07/2025 – 14/07/2025
- **Bairro:** Conjunto Tucumã I
- **Período:** 15/08/2025 – 28/08/2025
- **Bairro:** Conjunto Tucumã II
- **Período:** 15/08/2025 – 28/08/2025
- **Bairro:** Conjunto Tucumã I
- **Período:** 28/08/2025 – 08/10/2025
- **Bairro:** Residencial Rui Lino I, II e III
- **Período:** 30/09/2025 –

Imagem 01



Fonte: SMCCI

Imagem 02



Fonte: SMCCI

Imagem 03



Fonte: SMCCI

Imagem 04



Fonte: SMCCI

- **Bairro:** Jardim Primavera
- **Período:** 01/09/2025 – 18/09/2025

- **Bairro:** Loteamento Mariana
- **Período:** 19/09/2025 – 22/09/2025

- **Bairro:** Residencial Petrópolis
- **Período:** 05/05/2025 – 05/05/2025

- **Bairro:** Residencial Iolanda
- **Período:** 13/08/2025 – 27/08/2025

- **Bairro:** Santa Quitéria
- **Período:**

- **Bairro:** Jardim Manoel Julião
- **Período:**

REGIONAL FLORESTA

- **Bairro:** Conjunto Mascarenhas de Moraes
- **Período:** 05/03/2025 – 15/03/2025

- **Bairro:** Jardim Nazlé
- **Período:** 02/06/2025 – 06/06/2025

Imagem 01



Fonte: SMCCI

Imagem 02



Fonte: SMCCI

- **Bairro:** Ivete Vargas
- **Período:** 18/08/2025 – 25/08/2025

➤ **REGIONAL CALAFATE**

- **Bairro:** Vila São Miguel
- **Período:** 03/02/25 - 07/02/25

Imagem 01



Fonte: SMCCI

Imagem 02

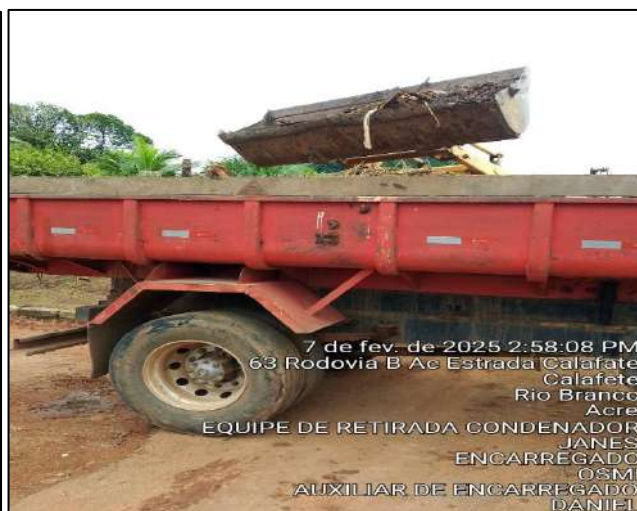

Fonte: SMCCI

- **Bairro:** Residencial Aroeira
- **Período:** 07/02/25 - 28/02/25

Imagem 01



Fonte: SMCCI

- **Bairro:** Residencial Itatiaia
- **Período:** 26/02/25 - 02/03/25

Imagem 02



Fonte: SMCCI

Imagem 01



Fonte: SMCCI

Imagem 02



Fonte: SMCCI

- **Bairro:** Residencial Ilson Ribeiro
- **Período:** 06/03/2025 - 18/03/2025

Imagem 01

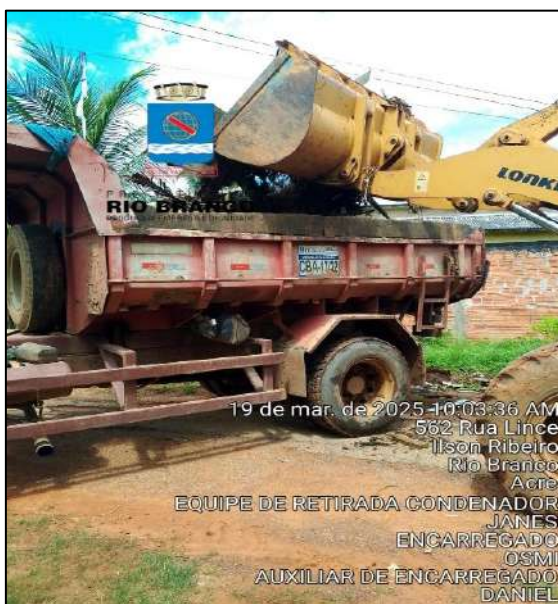

Fonte: SMCCI

Imagem 02



Fonte: SMCCI

- **Bairro:** Wilson Alves Ribeiro
- **Período:** 18/03/2025 - 09/04/2025

Imagem 01



Fonte: SMCCI

Imagem 02



Fonte: SMCCI

- **Bairro:** Conjunto Laélia Alcântara
- **Período:** 08/05/2025 - 13/05/2025

Imagem 01



Fonte: SMCCI

Imagem 02



Fonte: SMCC

- **Bairro:** Novo Calafate
- **Período:** 09/05/25 - 03/06/2025

Imagem 01



Fonte: SMCCI

Imagem 02



Fonte: SMCCI

- **Bairro:** Conjunto João Carlos
- **Período:** 18/06/25 - 10/07/2025

- **Bairro:** Vila Calafate
- **Período:** 10/07/25 - 10/07/2025

Imagem 01



Fonte: SMCCI

Imagem 02



Fonte: SMCCI

- **Bairro:** Loteamento Portal da Amazônia
- **Período:** 28/07/2025 – 09/09/2025

- **Bairro:** Loteamento Israel Lira
- **Período:** 23/05/2025 - 18/06/2025

Imagem 01



Fonte: SMCCI

Imagem 02



Fonte: SMCCI

- **Bairro:** Waldemar Maciel
- **Período:** 03/09/2025 – 28/10/2025

- **Bairro:** Novo Morada
- **Período:** 10/09/2025 – 08/10/2025

- **Bairro:** Loteamento Raimundo Maia
- **Período:** 31/07/2025 – 1/08/2025

- **Bairro:** Conjunto Village Tiradentes
- **Período:** 03/11/2025 – 26/11/2025

- **Bairro:** Residencial Jequitibá
- **Período:** 12/08/2025 – 20/08/2025

➤ REGIONAL JOÃO EDUARDO

- **Bairro:** Preventório
- **Período:** 03/02/2025 - 26/02/2025
- **Bairro:** Palheiral
- **Período:** 05/03/2025 - 06/03/2025

- **Bairro:** João Eduardo I
- **Período:** 06/03/25 - 12/03/2025

Imagem 01



Fonte: SMCCI

Imagem 02



Fonte: SMCCI

- **Bairro:** João Eduardo II
- **Período:** 07/03/25 - 28/03/2025

Imagem 01



Fonte: SMCCI

Imagem 02



Fonte: SMCCI

- **Bairro:** Pista
- **Período:** 28/03/2025 - 06/05/2025
- **Bairro:** Glória
- **Período:** 06/05/25 - 27/05/2025

Imagem 01



Fonte: SMCCI

Imagem 02



Fonte: SMCCI

- **Bairro:** Bahia Velha
- **Período:** 14/07/2025 – 08/08/2025

Imagem 01



Fonte: SMCCI

Imagem 02

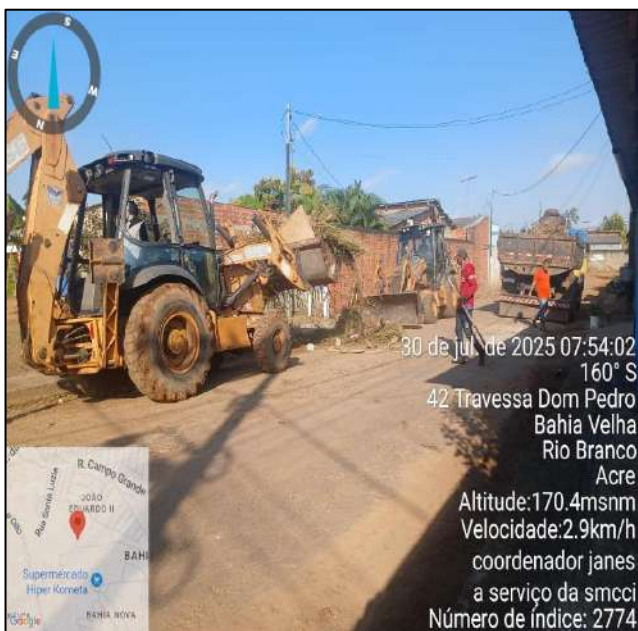

Fonte: SMCCI

- **Bairro:** Bahia Nova
- **Período:** 27/05/2025 – 09/06/2025

Imagem 01

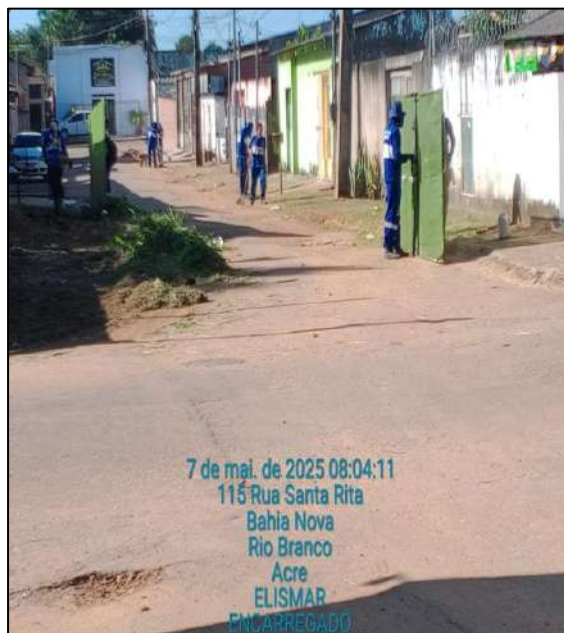

Fonte: SMCCI

Imagem 02



Fonte: SMCCI

- **Bairro:** Residencial Vale do Carandá
- **Período:** 04/06/2025 - 13/06/2025

Imagem 01



Fonte: SMCCI

Imagem 02



Fonte: SMCCI

- **Bairro:** Boa União
- **Período:** 11/08/2025 – 15/08/2025
- **Bairro:** Loteamento São Sebastião
- **Período:** 10/09/2025 – 27/10/2025
- **Bairro:** João Paulo
- **Período:** 28/10/2025
- **Bairro:** Aeroporto Velho
- **Período:** 31/07/2025 – 07/08/2025

Imagem 01



Fonte: SMCCI

Imagem 02



Fonte: SMCCI

- **Bairro:** Residencial Cabreúva
- **Período:** 25/11/2025 – 26/11/2025

- **Bairro:** Santo Afonso I
- **Período:** 06/08/2025 – 12/08/2025

➤ REGIONAL DO BELO JARDIM

- **Bairro:** Cidade do Povo
- **Período:** 22/01/25 - 03/02/2025

Imagem 01



Fonte: SMCCI

Imagem 02



Fonte: SMCCI

- **Bairro:** Loteamento Canaã
- **Período:** 03/01/2025 - 06/02/2025

Imagem 01



Fonte: SMCCI

Imagem 02



Fonte: SMCCI

- **Bairro:** Liberdade
- **Período:** 26/03/2025 - 22/04/2025

Imagem 01



Fonte: SMCCI

Imagem 02



Fonte: SMCCI

- **Bairro:** Albert Sampaio
- **Período:** 10/03/2025 - 25/03/2025

Imagem 01



Fonte: SMCCI

Imagem 02



Fonte: SMCCI

- **Bairro:** Santa Cecília
- **Período:** 04/02/2025 - 03/03/2025

Imagem 01



Fonte: SMCCI

Imagem 02



Fonte: SMCCI

- **Bairro:** Rosa Linda
- **Período:** 04/02/2025 - 03/03/2025

- **Bairro:** Santo Afonso / Residencial Santo Afonso
- **Período:** 10/06/2025 – 21/07/2025
- **Toneladas de Entulhos Retiradas:**

Imagem 01



Fonte: SMCCI

Imagem 02



Fonte: SMCC

- **Bairro:** Loteamento Santa Maria
- **Período:** 22/04/25 - 14/05/25
- **Bairro:** Residencial Jacarandá
- **Período:** 09/06/2025 - 18/06/2025

Imagem 01



Fonte: SMCCI

Imagem 02



Fonte: SMCCI

- **Bairro:** Vila Belo Jardim
- **Período:** 21/07/2025 – 25/07/2025

Imagem 01



Fonte: SMCCI

Imagem 02



Fonte: SMCCI

- **Bairro:** Belo Jardim II
- **Período:** 06/08/2025 - 08/10/2025

- **Bairro:** Belo Jardim I
- **Período:** 10/08/2025

- **Bairro:** Judia
- **Período:** 24/07/2025 – 11/07/2025

- **Bairro:** Loteamento São José
- **Período:** 24/07/2025 – 22/09/2025

➤ **REGIONAL VILA ACRE**

- **Bairro:** Bom Jesus
- **Período de Execução:** 05/02/2025 - 25/02/2025

Imagem 01



Fonte: SMCCI

Imagem 02



Fonte: SMCCI

- **Bairro:** Loteamento Luiz Angelo
- **Período de Execução:** 26/02/2025 - 29/04/2025

Imagem 01



Fonte: SMCCI

Imagem 02



Fonte: SMCCI

- **Bairro:** Vila Benfica
- **Período de Execução:** 29/04/2025 - 09/07/2025
- **Toneladas de Entulhos Retiradas:**

Imagem 01



Fonte: SMCCI

Imagem 02



Fonte: SMCCI

- **Bairro:** Loteamento Sol Nascente
- **Período de Execução:** 03/06/2025 - 23/07/2025

3.3.1.13 Ação de Limpeza em 78 Córregos:

- Equipe: composta por 1 equipe
- **Serviços Concluídos em Córregos:** 76 limpezas e atendimentos pontuais devido alto volume pluviométrica.
- **Serviços executados:** Roçagem, rastelagem, retirada manual e mecanizada de entulhos.

3.3.1.14 Imagens de execução de córregos

Imagem 01 – Sobral

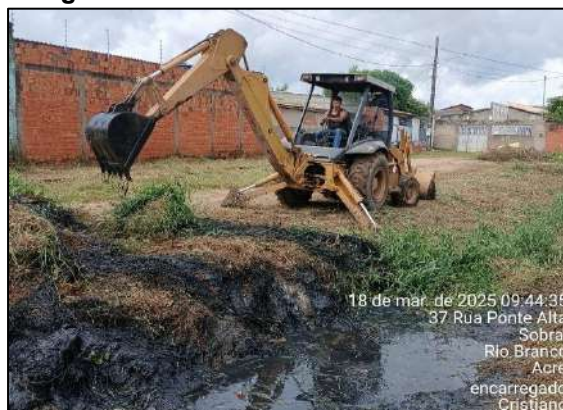

Fonte: SMCCI

Imagem 02- Sobral



Fonte: SMCCI

Imagem 03 – João Eduardo II

Fonte: SMCCI

Imagem 04- Bahia Velha

Fonte: SMCCI

Imagem 05 – Alto Alegre

Fonte: SMCCI

Imagem 06 – Boa União

Fonte: SMCCI

Imagem 07 – Vila Betel

Fonte: SMCCI

Imagem 08 – Ramal do Herculano

Fonte: SMCCI

Imagem 09 – Placas



Fonte: SMCCI

Imagem 08 – Ramal do Herculano



Fonte: SMCCI

3.3.1.15 Ação de Limpeza e Desobstrução de Drenagem Pluvial e Esgoto:

- **Equipe:** composta por 03 equipes
- **Serviços Concluídos:** 2099 atendimentos.
- **Serviços executados:** desobstrução manual e mecanizada (jateamento e sucção) da rede de esgoto e rede pluvial e ainda serviços baldeação de espaços públicos, como: mercados, ruas, quadras, praças, entre outros.

3.3.1.16 Imagens de execução dos serviços realizados em 2025

Imagem 1: Palheiral



Fonte: SMCCI

Imagem 2: Calafate



Fonte: SMCCI

Imagem 3: João Eduardo II

Fonte: SMCCI

Imagem 4: Mocinha Magalhães

Fonte: SMCCI

Imagem 5: João Eduardo II

Fonte: SMCCI

Imagem 6: Mocinha Magalhães

Fonte: SMCCI

3.3.1.17 Administração dos serviços de Coleta e Transporte de Resíduos Sólidos Urbanos – RSU:

Nossa cidade tem a sua disposição os serviços de coleta e transporte de resíduos e encaminhados para a UTRE, atribuição desta Secretaria. Os serviços são diários de segunda a domingo, com coleta regulares e alternadas, com turnos diurnos e noturnos. Faz necessário expor que a cidade possui 231 bairros, 10 vilas na zona rural, inúmeros locais de difícil acesso; e ainda os meses chuvosos, parte deles

intensos. Outro fato importante, é conscientização socioambiental da população com relação a geração e a correta destinação final dos resíduos, que segundo a Legislação Federal pela Lei nº 12.305/2010 que trata da Política Nacional de Resíduos Sólidos e demais legislações municipais, como as leis do Código de Postura do Município nº 2.273/2017 e Lei nº 1.330/1999 que trata dos descartes inadequados; e a Lei nº 2.258 referente ao PMGIRS. Todas as legislações citadas, dizem respeito a responsabilidade compartilhado entre poder público e cidadãos, direitos e deveres “inerentes” ao gerenciamento diário do sistema de coleta e transporte dos resíduos sólidos.

Dessa forma a SMCCI contrata (através de processo licitatório) os serviços de coleta e transporte dos RSU, e faz a fiscalização diária de segunda a sábado, através de equipe de fiscalização, sendo os RSU encaminhados para UTRE, onde são pesados em balança rodoviária por meio de sistema eletrônico, gerando tíquetes diários e medição mensal de todos os RSU coletados, sendo então, este fluxo de logística e controle dos RSU a primeira fase de trabalho de acompanhamento administrativo. A segunda fase, podemos chamar de serviços de monitoramento e fiscalização dos serviços de coleta e transporte dos RSU nas 10 regionais de Rio Branco. Os serviços de fiscalização são realizados por uma equipe de 1 Chefe de Divisão, 01 Coordenador de núcleo de fiscalização e 03 fiscais com veículos de apoio e motos.

Estes serviços demandam muito mais serviços de campo/operacionais, pois trata-se de acompanhamento in loco em todas regionais na cidade e zona rural, diariamente de segunda a sábado. Além de visitas semanais a base da empresa CONTRATADA para verificação dos horários de início dos serviços, serviços de manutenção e reparo da frota de veículos/equipamentos de coleta. Além das fiscalizações diárias nos setores/bairros. Temos a disposição da população, os serviços de atendimento aos cidadãos para reclamações e informações, e que de imediato são repassadas aos fiscais para verificação e atendimento, gerando o “Relatório Mensal de Atendimento ao Público”. Vale ressaltar, que diariamente os fiscais fazem preenchimento do “Relatório Diário de Fiscalização” devidamente assinadas e que geram o “Relatório Mensal de Fiscalização”.

Outros instrumentos de fiscalização, também são utilizados por esta Secretaria, para melhorias e eficiência dos serviços de coleta e transporte dos RSU, no que se

refere aos serviços prestados pela CONTRATADA: monitoramento via satélite dos 36 equipamentos da nova frota, comunicados, reuniões de orientação verbal e escrita, ofícios, notificações, podendo inclusive o uso de multas.

No dia 01 de junho de 2022, deu-se a ordem de serviços do novo contrato nº 01140048/2022 dos serviços de coleta e transporte de resíduos sólidos, fazendo parte desse contrato os serviços de coleta seletiva, que sem dúvida foi um grande avanço para o fortalecimento e evolução do gerenciamento e manejo dos resíduos.

- **Equipe:** composta por 36 equipes
- **Total de Resíduos coletados e encaminhado para UTRE:** 80.266,22 toneladas.
- **Serviços executados:** Serviços de coleta e transporte de RSU domésticos porta a porta, mecanizada e disponibilidade de coleta seletiva. E ainda serviços de manutenção e higienização de container e caixas brooks. Por fim, além desses serviços a SMCCI disponibiliza implantação e manutenção de jirais comunitários.

3.3.1.18 Imagens do controle de execução dos serviços

Imagem 01: Wal Maciel – Coleta porta a porta Manual **Imagem 02:** Centro – Coleta Mecanizada



Fonte: SMCCI



Fonte: SMCCI

Imagem 03: Eldorado – Coleta Mecanizada



Fonte: SMCCI

Imagem 04: Eldorado – Coleta porta a porta Manual



Fonte: SMCCI

Imagem 05: Tanc. N – Coleta porta a porta Manual



Fonte: SMCCI

Imagem 06: Parque dos S – Coleta porta a porta Manual



Fonte: SMCCI

Imagem 07: Centro – Higienizao de Contineres



Fonte: SMCCI

Imagem 08: Centro – Higienizao de Contineres



Fonte: SMCCI

Imagem 09: Centro – Higienização de Contêineres **Imagem 10:** Centro – Higienização de Contêineres



Fonte: SMCCI



Fonte: SMCCI

3.3.1.19 Veículos e Equipamentos Licitados:

| ITEM | DESCRIÇÃO | QUANT. MÍNIMA |
|------|--|---------------|
| 1 | Caminhão coletor compactador de coleta, capacidade de 15m ³ | 16 |
| 2 | Caminhão coletor compactador da coleta, capacidade de 19 m ³ (trucado), | 02 |
| 3 | Caminhão tipo carga seca (3/4) com capacidade de peso bruto total mínimo de 6 toneladas, equipado com implemento Mini Compactador (tipo satélite) de 5m ³ | 05 |
| 4 | Veículo utilitário tipo pick Up, | 04 |
| 5 | Veículo Utilitário elétrico, | 01 |
| 6 | Veículo de pequeno porte utilitário, com carroceria | 01 |
| 7 | Caminhão equipado com tanque de água, tipo irrigador | 01 |
| 8 | Veículo de pequeno porte para fiscalização, tipo utilitário, pick Up | 01 |
| 9 | Veículo de passeio, tipo sedan, para fiscalização, | 01 |
| 10 | Caminhão toco 4 x 2, para carroceria tipo Baú, | 01 |
| 11 | Contêiner de PEAD, capacidade de 1,2 m ³ | 120 |
| 12 | Caixa Estacionária/Contêiner Brook's, capacidade de 5,0 m ³ , | 10 |
| 13 | Base de Monitoramento | 01 |

3.3.1.20 Imagens de Entrega da nova frota de equipamentos/veículos para os serviços de coleta no município de Rio Branco, conforme o contrato nº 01140048/2022.

Imagem 1: Veículo Utilitário elétrico



Fonte: SMCCI

Imagem 2: Caminhão coletor



Fonte: SMCCI

Imagem 3: Contêiner de PEAD



Fonte: SMCCI

Imagem 4: Slogan da Campanha



Fonte: SMCCI

Imagem 5: Caminhão, tipo irrigador



Fonte: SMCCI

Imagem 6: Caminhonete



Fonte: SMCCI

3.3.1.21 Discriminação dos Serviços

I- Coleta e transporte dos resíduos sólidos com utilização de monitoramento via satélite

II- Coleta e transporte dos resíduos em contêineres/brooks com monitoramento via satélite

III- Fornecimento de equipe para coleta seletiva com monitoramento via satélite.

- **Base de Monitoramento** com sistema integrado para acompanhamento em tempo real dos roteiros de Coleta, com visualização de perímetros;
- **Locais dos serviços de fiscalização:** 231 bairros de Rio Branco (10 regionais) e Zona Rural (10 comunidades);
- **Serviços de coleta e transporte de resíduos:** diários e alternados em turnos diurnos e noturno nos 231 bairros e parte da zona rural;
- **Equipe de Fiscalização da CONTRATANTE:** 01 chefe de Divisão e fiscal de contrato, 01 coordenador de núcleo de fiscalização e 03 fiscais;
- **Período de Fiscalização:** de segunda a sábado das 07:00hs às 12:00; e das 14:00hs às 17:00hs, Plantões aos feriados prolongados;
- **Dias e turnos de coleta:** O serviço é realizado de domingo a domingo, nos turnos diurno e noturno;
- **Instrumentos de fiscalização:** Base de monitoramento, reuniões para orientações, comunicados verbais e escritos, ofícios, notificações, reuniões de planejamentos para grandes eventos e feriados prolongados e multas (surgindo a necessidade de força maior);
- **Disponibilidade de Jiraus pela Secretaria:** serviço de manutenção e substituições de 53 jiraus (lixeiros comunitárias) nas áreas de difícil acesso;

3.3.1.22 Controle de Resíduos Coletados 2025

| SERVIÇO: COLETA E TRANSPORTE DE RESÍDUOS SÓLIDOS | | |
|---|-------------|------------------------|
| 2025 | | |
| MÊS | UNID | QUANT. TON. MÊS |
| JANEIRO | TON. | 6.893,58 |
| FEVEREIRO | TON. | 6.104,86 |

| | | |
|--------------|------|------------------|
| MARÇO | TON. | 6.661,00 |
| ABRIL | TON. | 6.633,24 |
| MAIO | TON. | 6.825,70 |
| JUNHO | TON. | 6.366,16 |
| JULHO | TON. | 6.358,18 |
| AGOSTO | TON. | 6.154,99 |
| SETEMBRO | TON. | 6.475,64 |
| OUTUBRO | TON. | 6.837,96 |
| NOVEMBRO | TON. | 6.918,57 |
| DEZEMBRO | TON. | 8.036,34 |
| Total | | 80.266,22 |

3.3.1.23 Serviço porta a porta de coleta e transporte de resíduos sólidos domésticos

Observando que esta modalidade é realizada com os veículos compactadores com a seguinte equipe de guarnição de coleta por veículos: 1 motorista e 3 coletores/auxiliares e caminhão mini compactador (tipo satélite) com a seguinte equipe de guarnição de coleta por veículos: 1 motorista e 2 coletores/auxiliares. E locais de difícil acesso é realizada com veículos tipo Toyota, com 1 motorista e 2 coletores/auxiliares.

3.3.1.24 Serviços mecanizados de Coleta e transporte em contêineres / Brooks

Observando que esta modalidade é realizada com os veículos compactadores tipo brooks, formada pela seguinte equipe de guarnição: 1 motorista e 2 coletores.

3.3.1.25 Serviços de Manutenção e Higienização de contêineres da coleta mecanizada

Observando que esta modalidade é realizada com o veículo irrigador (caminhão pipa) com a seguinte equipe de trabalho: 1 motorista e 2 coletores/auxiliares.

3.3.1.26 Serviços de roço e limpeza em torno dos jiraus

O serviço é realizado pela SMCCI para manter o acesso, visibilidade e condições necessárias para que os resíduos sejam depositados de maneiras adequadas para serem coletados, assim dando qualidade aos serviços prestados aos municípios de Rio Branco.

Equipe de serviços: 1 Caçamba com motorista, 2 ajudantes em serviços gerais, serviços supervisionados pelo o coordenador de coleta.

3.3.1.27 Serviços de implantação e substituição de jiraus

Serviço destinado a atender os munícipes de Rio Branco com lixeira/jirau comunitária em locais de difícil acesso, para o armazenamento adequado dos resíduos e evitando a proliferação de vetores causadores de doenças;

3.3.1.28 Relação de instalações de jiraus – 2025

| ORDEM | PERÍODO | QUANTIDADE |
|--------------|-----------|------------|
| 01 | JANEIRO | 0 |
| 02 | FEVEREIRO | 3 |
| 03 | MARÇO | 10 |
| 04 | ABRIL | 6 |
| 05 | MAIO | 10 |
| 06 | JUNHO | 5 |
| 07 | JULHO | 0 |
| 08 | AGOSTO | 0 |
| 09 | SETEMBRO | 10 |
| 10 | OUTUBRO | 3 |
| 11 | NOVEMBRO | 4 |
| 12 | DEZEMBRO | 2 |
| TOTAL | | 53 |

3.3.1.29 Registros do controle de execução dos serviços

Imagem 07: Flo. Sul – Inst.e Manut. de Jiraus **Imagem 08:** Santa Maria – Instal.e Manut.de Jiraus



Fonte: SMCCI



Fonte: SMCC

Imagem 08: Inst. e Manut. de Jiraus



Fonte: SMCCI

Imagem 09: Instalações e Manutenções de Jiraus



Fonte: SMCCI

Imagem 09: Judia – Inst. e Manut. de Jiraus



Fonte: SMCCI

Imagem 09: Ramal do Canil – Inst. e Manut. e Jiraus



Fonte: SMCCI

Imagem 7: Subst. de Jirau – AC 90 (ANTES)



Fonte: SMCCI

Imagem 8: Substituição de Jirau – AC 90 (DEPOIS)



Fonte: SMCCI

3.3.1.30 Coleta Seletiva de Resíduos Sólidos no Município de Rio Branco:

- **Equipe:** composta por 01 equipe
- **Total de Resíduos coletados e encaminhado para CATAR:** 229.554,34.

3.3.1.31 Imagens do controle de execução dos serviços

Imagem 01: Catar Cooperativa



Fonte: SMCCI

Imagem 02: Catar Cooperativa



Fonte: SMCCI

Imagem 03: Catar Cooperativa



Fonte: SMCCI

Imagem 04: Aeroporto Velho – AC-10



Fonte: SMCCI

A coleta seletiva representa a maneira mais adequada para o descarte dos resíduos, onde são classificados de acordo com a sua origem, além disso, é associada ao desenvolvimento sustentável e educação ambiental. E ainda, esta ação implica no fortalecimento e defesa do meio ambiente, como também irá proporcionar a valorização e inclusão social e econômica dos catadores de resíduos recicláveis da nossa cidade.

Outro fato existente, é que a Coleta Seletiva é parte fundamental da **Lei nº 12.305 de 02 de agosto de 2010 (Política Nacional de Resíduos Sólidos – PNRS)**, onde destaca-se como instrumento. Ainda convém lembrar dentro dos termos desta

lei, encontramos como princípio norteador a responsabilidade compartilhada: “conjunto de atribuições individualizadas e encadeadas dos fabricantes, importadores, distribuidores e comerciantes, dos consumidores e dos titulares dos serviços públicos de limpeza urbana e de manejo dos resíduos sólidos, para minimizar o volume de resíduos sólidos e rejeitos gerados, bem como para reduzir os impactos causados à saúde humana e à qualidade ambiental decorrentes do ciclo de vida dos produtos.”, sendo pautada também na **Lei Municipal nº 2.258/2017 (Plano Municipal de Gestão Integrada de Resíduos Sólidos – PMGIRS)**.

3.3.1.32 Objetivo

Serviço de triagem qualificada, armazenamento temporário e comercialização dos resíduos domésticos secos (papel, papelão, vidro, plástico e metal) com fins de destinação ambientalmente correta, realizados pela ORGANIZAÇÃO DA SOCIEDADE CIVIL.

| <i>ITEM</i> | <i>DESCRIMINAÇÃO DOS SERVIÇOS</i> | <i>UNID.</i> | <i>QUANT. MÊS</i> |
|-------------|---|--------------|-------------------|
| 3 | <i>Fornecimento de Equipes de Coleta Seletiva</i> | <i>Horas</i> | <i>220,00</i> |

3.3.1.33 Organização da Sociedade Civil

COOPERATIVA DE TRABALHO DOS CATADORES DE MATERIAIS RECICLÁVEIS E REUTILIZÁVEIS DO ACRE – CATAR, inscrita no CNPJ nº 08.185.706/0001-87 sediada na cidade de Rio Branco, Rua Sabiá, s/n, Quadra C, Lote 1 – Distrito Industrial, com vínculo estabelecido através do Acordo de Cooperação pautado pelo Chamamento Público nº 001/2023 entre o Município de Rio Brando, através da Secretaria Municipal de Cuidados com a Cidade – SMCCI.

3.3.1.34 Serviços de manejo de resíduos sólidos

LIMPEBRAS ENGENHARIA AMBIENTAL, inscrita no CNPJ nº 00.609.820/0001-85, com filial sediada na Rod. Br 364, nº 4773 - Lot. Santa Helena, Rio Branco - AC, com vínculo estabelecido por meio do Contrato nº 01140048/2022, entre o Município de Rio Brando, através da Secretaria Municipal de Cuidados com a Cidade – SMCCI.

| | | | | | |
|---------------------------------------|--------------------------|--------------------------|--------------------------|--------------------------|--------------------------|
| TV. MARECHAL DEODORO | TV. MARECHAL DEODORO | TV. MARECHAL DEODORO | TV. MARECHAL DEODORO | TV. MARECHAL DEODORO | TV. MARECHAL DEODORO |
| RUA BENJAMIN CONSTANT | RUA BENJAMIN CONSTANT | RUA BENJAMIN CONSTANT | RUA BENJAMIN CONSTANT | RUA BENJAMIN CONSTANT | RUA BENJAMIN CONSTANT |
| PREFEITURA DE RIO BRANCO | PREFEITURA DE RIO BRANCO | PREFEITURA DE RIO BRANCO | PREFEITURA DE RIO BRANCO | PREFEITURA DE RIO BRANCO | PREFEITURA DE RIO BRANCO |
| HAVAN | HAVAN | HAVAN | HAVAN | HAVAN | HAVAN |
| VIA VERDE SHOPPING | VIA VERDE SHOPPING | VIA VERDE SHOPPING | VIA VERDE SHOPPING | VIA VERDE SHOPPING | VIA VERDE SHOPPING |
| | | AV NAÇÕES UNIDAS | ESTRADA DO CALAFATE | UFAC | ACREDIESEL |
| | | AV SAO FRANCISCO | BR - 364 | | |
| | | COND HEVEA VIVENCE | | | |
| | | RESID ARAÇÁ | | | |
| | | COND FLORENÇA | | COND FLORENÇA | |
| BOTICÁRIO E TCE-ac, CONFORME DEMANDA. | | | | | |
| COLETA DIÁRIA | | | COLETA ALTERNADA | | |

3.3.1.36 Valor comercial dos resíduos recicláveis de acordo com a cotação

| | |
|-----------------|--|
| PLÁSTICO | R\$ 150,00 / 2,00 |
| PEAD | R\$ 2,00 |
| PAPELÃO | R\$ 0,60 |
| PET | R\$ 1,50 |
| METAL | R\$ 7,20 (alumínio) R\$ 18,00 (ferro) |

3.3.1.37 Quantitativo dos resíduos recicláveis recolhida na coleta seletiva

| SERVIÇO: FORNECIMENTO DE EQUIPES DE COLETA SELETIVA | | |
|--|-------------|------------------------|
| 2025 | | |
| MÊS | UNID | QUANT. HOR. MÊS |
| JANEIRO | HORAS | 312 |
| FEVEREIRO | HORAS | 176 |
| MARÇO | HORAS | 188 |
| ABRIL | HORAS | 192 |
| MAIO | HORAS | 196 |
| JUNHO | HORAS | 184 |
| JULHO | HORAS | 184 |
| AGOSTO | HORAS | 188 |
| SETEMBRO | HORAS | 208 |
| OUTUBRO | HORAS | 200 |
| NOVEMBRO | HORAS | 180 |
| DEZEMBRO | HORAS | 192 |
| Total | | 2.400 |

3.3.1.38 Acordo de Cooperação

O **MUNICÍPIO DE RIO BRANCO**, inscrito no CNPJ sob o nº 04.034.583/0001-22, com sede na Rua Rui Barbosa, nº 285, Bairro Centro, através da Secretaria Municipal de Cuidados com a Cidade - SMCCI, representado à época por seu(sua) Secretário (a) **JOABE LIRA DE QUEIROZ**, e a **ORGANIZAÇÃO SOCIEDADE CIVIL, doravante simplesmente denominada, COOPERATIVA DE TRABALHO DOS CATADORES DE MATERIAIS REICLÁVEIS E REUTILIZAVEIS DO ACRE - CATAR**, com sede na Avenida Sabia. Quadra: C. Lote: 1, Conj. Universitário - Distrito Industrial, CEP: 69.917.772, Rio Branco/AC inscrita no CNPJ sob o nº 08.185.706/0001-87, representada por seu(sua) Presidente o Sr. **PEDRO MORAES**, brasileiro, solteiro, portador da carteira de Identidade nº 4129135, SSP/PR e CPF nº 515.691.759-34, residente na Av. Sabiá, Quadra: C. Lote: 01, Conj. Universitário - Distrito Industrial, em Rio Branco/AC, celebraram o **ACORDO DE COLABORAÇÃO**, observada as disposições na Lei n. 13.019, de 31 de julho de 2014 e suas alterações

através da Lei n. 13.204, de 14 de dezembro de 2015, Lei Federal nº 11.445/2007. Lei Federal nº 12.305/2010, Lei Federal nº 14.026/2022, Lei Municipal nº 2.258/2017. e, subsidiariamente, com a Lei Federal nº 8.666/93.

Este acordo é devidamente fiscalizado pela SMCCI através do Fiscal Titular, Gestor do Acordo e Equipe Técnica.

3.3.1.39 Plano de Trabalho

Este plano de trabalho, tem por objetivo detalhar as ações e atividades que necessitam ser realizadas pelo poder público municipal e outras instituições governamentais, grandes geradores e munícipes no que se refere ao gerenciamento de resíduos domésticos secos recicláveis. A base legal para a execução da implantação da coleta seletiva de resíduos domésticos secos é a Lei Federal Nº 12.305/2010 e a Lei Municipal Nº 2.258/2017.

Os serviços de coleta seletiva dos resíduos domésticos secos recicláveis são administrados e fiscalizados, medidos e pagos pela Secretaria Municipal de Cuidados com a Cidade – SMCCI.

Os serviços de coleta seletiva porta a porta são executados pela empresa Limpebras Engenharia Ambiental LTDA, através de contrato nº 01140048/2022, assinado com a SMCCI.

Os Agentes Diretos responsáveis pela logística operacional desde a segregação primária nas residências, coleta e transporte, triagem qualificada das modalidades de resíduos secos, acompanhamento e fiscalização são: Munícipes e grandes geradores, esta Secretaria Municipal de Cuidados com a Cidade – SMCCI, Limpebras Engenharia LTDA e Organização da Sociedade Civil, da seguinte forma:

Munícipes e grandes geradores: segregação dos resíduos domésticos secos recicláveis acondicionados em sacos plásticos ou em outros recipientes adequados, dispostos em lixeiras e abrigos para a realização dos serviços de coleta.

Limpebras: coleta e transporte dos resíduos domésticos secos recicláveis porta a porta através do Contrato Nº 01140048/2022;

Organização da Sociedade Civil: recebimento e triagem qualificada dos resíduos secos recicláveis, armazenamento temporário e destinação correta para a

indústria de reciclagem através da comercialização, serviços estes amparados pelo Acordo de Cooperação Nº 01/2023;

SMCCI: coordenação geral, acompanhamento e fiscalização de todo o sistema de operacionalização da implantação e desenvolvimento da coleta seletiva, onde a fiscalização será acompanhada pela equipe técnica composta de: 1 (um) Engenheiro Sanitarista e Ambiental, 1 (um) Fiscal Titular, 1 (um) Gestor, exclusivos para este serviço. E ainda, responsável pela orientação ambiental aos munícipes, amparado pelas Legislações seguintes: Lei Federal Nº 11.445/2007, Lei Federal Nº12.305/2010, Lei Federal Nº 13.019/2014 e Lei Municipal Nº 2.258/2017.

3.3.1.40 Registros do controle de execução dos serviços

Imagem 01



Fonte: SMCCI

Imagem 02



Fonte: SMCCI

Imagem 03



Fonte: SMCCI

Imagem 04



Fonte: SMCCI

Imagem 05



Fonte: SMCCI

Imagem 06



Fonte: SMCCI

Em resumo todo o serviço de coleta e transporte dos resíduos sólidos (resíduos domésticos) executado por empresa especializada e devidamente contratada, é realizado diariamente de segunda a domingo, como também todo o trabalho de acompanhamento e fiscalização ocorre diariamente por equipe formada por servidores e colaboradores desta Secretaria.

3.3.1.41 Implantação de Novo Aterro de Resíduos Inertes

Mediante a solicitação do MPE, como também o fato da área não possuir vida útil de operação, a gestão municipal, compreendendo a gravidade do problema, e com o total respeito e zelo a legislação ambiental e demais órgãos fiscalizadores, decidiram pelo definitivo encerramento e remediação da área, como também a implantação da Central de Triagem de Resíduos de Limpeza Urbana, que substituirá de forma integral a operacionalização do Aterro de Inertes e que de acordo com o Google Maps, será localizado na Estrada do Calafate, km 3, contados a partir da praça Deputado Raimundo Melo, no Bairro Calafate. A área total do novo aterro é de 44,2819 hectares de terra, adquiridos com recursos próprios da Prefeitura Municipal de Rio Branco, em dezembro de 2022, conforme **Decreto nº 1.860** de 16 de dezembro de 2022.

Com o objetivo de garantir a destinação ambientalmente adequada dos resíduos inertes, será implantado um **novo Aterro de Inertes em local distinto do atualmente utilizado**, atendendo às normas técnicas e à legislação ambiental vigente.

O novo empreendimento foi planejado após estudos técnicos e ambientais criteriosos, considerando critérios como viabilidade ambiental, segurança operacional,

minimização de impactos ao meio ambiente e à comunidade do entorno. O local selecionado apresenta condições favoráveis para a disposição de resíduos inertes, tais como solos adequados, afastamento de áreas sensíveis e facilidade de acesso controlado.

O aterro será destinado exclusivamente à disposição de **resíduos inertes**, como restos de construção civil, solos, entulhos e materiais que não sofrem decomposição química, física ou biológica significativa, conforme classificação estabelecida pelas normas ambientais.

São adotadas medidas de controle ambiental, incluindo:

- Monitoramento periódico da área;
- Controle de acesso e operação;
- Sistemas de drenagem e estabilização do terreno;
- Recuperação ambiental progressiva das áreas utilizadas.

O novo aterro reforça o compromisso com a **gestão responsável de resíduos**, a **proteção ambiental** e o **desenvolvimento sustentável**, contribuindo para a organização urbana, a redução de impactos ambientais e o cumprimento das exigências legais.

Imagem 1



Fonte: SMCCI

Imagem 2



Fonte: SMCCI

Imagem 3



Fonte: SMCCI

Imagem 4



Fonte: SMCCI

3.3.1.42 Aterro de Inertes

- **Serviços ofertados:** Armazenamento temporário de pneus, disposição final de resíduos secos volumosos decorrente da limpeza pública e serviço de coleta seletiva de resíduos eletroeletrônicos.
- **Período:** 02/01/2025 a 31/12/2025;
- **Formação de Equipe:** Essa frente de serviço é composta por 01 equipe, onde possui a seguinte formação: 01 Coordenador e 06 Garis.
- **Controle consolidado de quantitativo de toneladas:** Em Anexo I

3.3.1.43 Administração do Aterro

Foram realizados serviços de manutenção de limpeza e conservação predial e estrutural, recebimento de resíduos inertes e manejo.

- **1 Equipe:** Composta de 01 Coordenador, 01 encarregados 10 trabalhadores entre motoristas, operadores e serviços gerais
- **Total de Resíduos recebidos:** 18.621 toneladas
- **Localização:** Estrada Trans acreana / AC-90, km 01
- **Área:** 13,5 hectares
- **Titular dos serviços de operação:** Secretaria Municipal de Cuidados com a Cidade – SMCCI
- **Período de operação:** desde 1993 a 2025

3.3.1.44 Problemática

O Aterro de Inertes iniciou sua operação em 1993, num primeiro momento para receber os resíduos da limpeza urbana do município. Em sequência foi aberto aos geradores particulares. E desde então, se tornou referência e o único local de destinação de resíduos inertes para toda a cidade de Rio Branco. Atualmente os resíduos recebidos são: Resíduos de Construção Civil – RCC: tijolos, blocos, concreto em geral, gesso, tintas. Resíduos da limpeza urbana corretiva: resíduos verdes como poda e capina, resíduos de barro e lama, metais, vidros e madeiras; Resíduos volumosos: resíduos já utilizados como móveis, eletrodomésticos, plásticos ou objetos volumosos.

3.3.1.45 Ações que estão sendo executadas pela SMCCI, no Aterro de Inertes

- Acompanhamento e controle dos resíduos sólidos recebidos;
- Início do cercamento do Aterro de Inertes;
- Construção do novo ponto de fiscalização e coordenação;
- Instalação da placa de identificação do aterro de inertes com as devidas informações e orientações pertinentes;
- Monitoramento e controle diário de entrada e saída de veículos e pessoas;
- Recobrimento com solo vegetal ou argila nas áreas que já foram utilizadas ou que apresentam necessidade de reposição/conformação;
- Execução de aceiro no entorno do aterro para contenção de incêndio;
- Serviços de catação/separação de pneus inservíveis e outros materiais contundentes à queima na área de descarte;
- Revitalização de ecoponto de pneus para encaminhamento da Logística Reversa;
- Implantação do ecoponto para recebimento e armazenamento provisório de resíduos eletroeletrônicos, de pequenos geradores;
- Resfriamento de áreas críticas através de cortes/raspagens, sobreposição de resíduos com argila e lançamento de água em bolhas de ar quente;
- Legalização de catadores em forma de cooperativa para operar no processo de triagem de resíduos;
- Disponibilização de tenda 10×10m² para os catadores;
- Aumento do quantitativo de funcionários operando no processo de triagem de resíduos.

- Melhoria da acessibilidade e fluxo de veículos através de balizamento;
- Planejamento junto ao Sindicato da Construção Civil do Estado do Acre – SINDUSCON, Secretaria da Indústria, Ciência e Tecnologia do Estado do Acre – SEICT e Secretaria Municipal de Meio Ambiente – SEMEIA, com finalidade para a devida destinação ambientalmente correta dos RCC, observando que os mesmos são os resíduos de maior volume descartados no Aterro de Inertes, agendada para o dia 01 de setembro deste ano corrente.

Rio Branco atualmente é uma referência na região norte, e se destaca em relação aos demais municípios do Estado do Acre, quando pautamos sobre o Manejo de Resíduos Sólidos. Rio Branco possui a Unidade de Tratamento de Resíduos Sólidos – UTRE que recebe os resíduos Rio Branco domésticos e faz o tratamento e destinação final destes. E ainda, temos as unidades de compostagem de resíduos úmidos e o ecoponto de pneus inservíveis para logística reversa. Neste corrente ano a Prefeitura de Rio Branco através da Secretaria Municipal de Cuidados com a Cidade, tem em processo de tramitação a licitação dos serviços de coleta, onde está incluso serviços de coleta seletiva porta a porta, sendo esta ação um grande passo rumo a responsabilidade compartilhada entre o poder público municipal e os cidadãos rio-branquenses para com a geração de resíduos e sua destinação ambientalmente correta conforme a Política Nacional de Resíduos Sólidos (Lei Federal nº 12.105/2010) e o Plano Municipal de Gestão Integrada de Resíduos Sólidos – PMGIRS.

A Lei nº 12.305, estabeleceu o ano de 2014 para o encerramento de lixões e áreas irregulares. Porém desde então vem sendo prorrogado devido as dificuldades dos municípios brasileiros em criarem seus planos municipais de resíduos e implantarem novas metodologias de manejo. A prefeitura de Rio Branco, há 28 anos, apesar de não possuir mais lixões, ainda tem uma área (chamada de Aterro de Inertes) destinada a receber os resíduos gerados pela limpeza pública e geradores particulares, e que anualmente entra em processo de incêndio (não temos comprovação se através de processo natural ou criminoso), informamos também, que a vida útil da área já se exauriu. Estes resíduos não são oriundos dos serviços de saúde e domésticos. São resíduos volumosos, com características diversas: ferro, madeira, verdes, plásticos com maior densidade, argila vegetal, agregados da construção civil e etc. Os mesmos são conformados por força mecanizada e

recobertos com argila semanalmente. No ano de 2021 o Ministério Público Estadual - MPE, solicitou o encerramento desta área até 31/12/2021.

Mediante a solicitação do MPE, como também o fato da área não possuir vida útil de operação, a gestão municipal, compreendendo a gravidade do problema, e com o total respeito e zelo a legislação ambiental e demais órgãos fiscalizadores, decidiram pelo definitivo encerramento e remediação da área, como também a implantação da Central de Triagem de Resíduos de Limpeza Urbana, que substituirá de forma integral a operacionalização do Aterro de Inertes e que de acordo com o Google Maps, será localizado na Estrada do Calafate, km 3, contados a partir da praça Deputado Raimundo Melo, no Bairro Calafate. A área total do novo aterro é de 44,2819 hectares de terra, adquiridos com recursos próprios da Prefeitura Municipal de Rio Branco, em dezembro de 2022, conforme **Decreto nº 1.860** de 16 de dezembro de 2022.

Uma Central de Triagem desempenha um papel fundamental, contribuindo para a redução da quantidade de resíduos destinados a aterros sanitários e para a conservação de recursos naturais. Além disso, ela ajuda a minimizar os impactos ambientais negativos, como a poluição do solo, da água e do ar. Além da separação dos materiais, as centrais de triagem também podem promover a educação ambiental, conscientizando a população sobre a importância da separação correta dos resíduos e incentivando práticas mais sustentáveis. Segue em anexo II, o anteprojeto da referida Central de Triagem.

Atualmente a Prefeitura de Rio Branco disponibiliza um Ecoponto, ponto de recebimento voluntário de resíduos de pequenos geradores: resíduos verdes, resíduos de construção civil – RCC, madeira, ferro, plástico, eletroeletrônicos, auxiliando na redução do volume de resíduos enviados para o Aterro de Inertes e sua devida destinação ambientalmente correta, a exemplificar a comercialização realizada pelas cooperativas de eletroeletrônicos. Este, está localizado na Avenida Central – Conj. Tucumã, seu horário de funcionamento se dá das 07h às 17h, de segunda-feira a sexta e sábado das 07h às 14hrs.

3.3.1.46 Controle de execução dos serviços

Imagem 01



Fonte: SMCCI

Imagem 02



Fonte: SMCCI

3.3.1.47 Controle diário de entrada de entulhos no Aterro de Inertes- 2025

Os resíduos gerados a partir da limpeza pública corretiva, ou seja, os resíduos gerados a partir da limpeza dos espaços públicos, o controle geral das toneladas de forma mensal segue em Anexo I.

3.3.1.48 Antigo Projeto da Central de Triagem

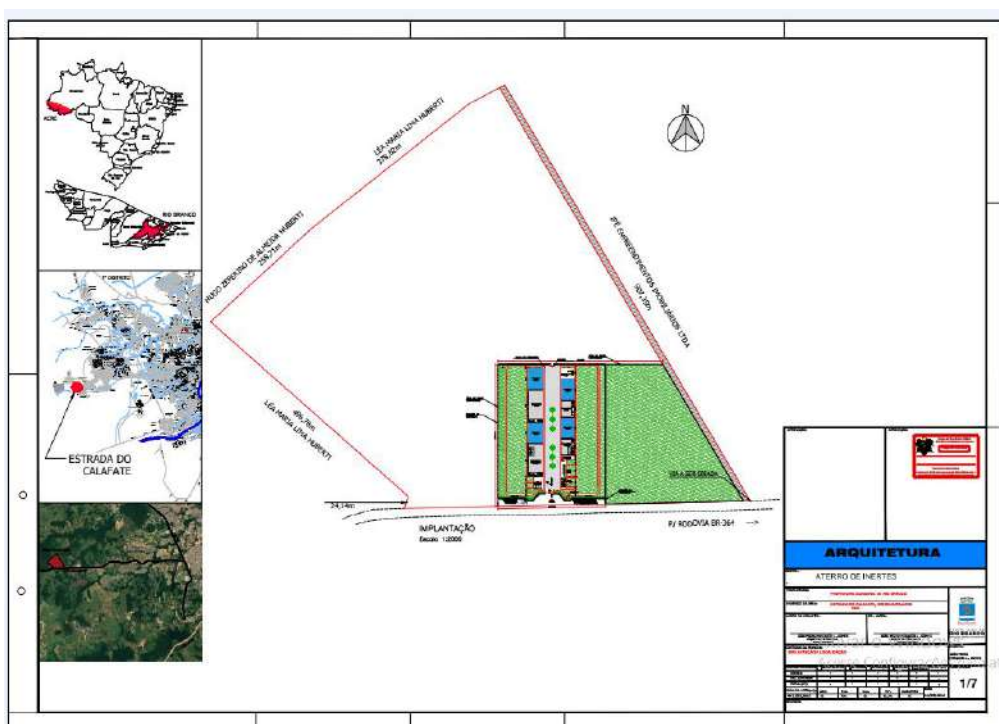

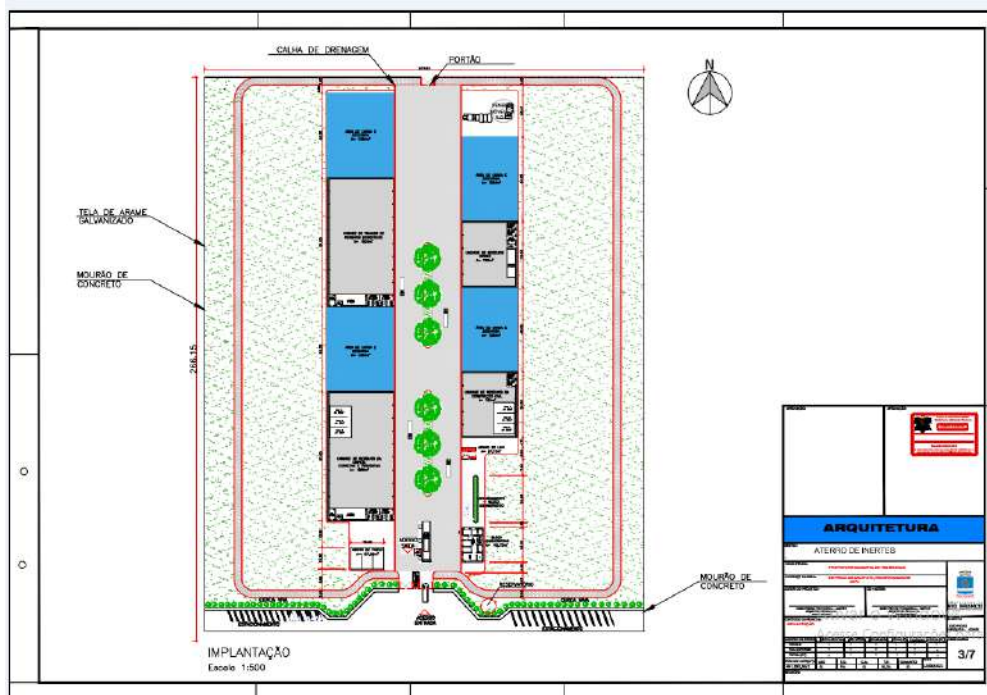

3.3.1.49 Aquisição da área Central de Triagem

PREFEITURA MUNICIPAL DE RIO BRANCO – PMRB
GABINETE DO PREFEITO

DECRETO Nº 1.860 DE 16 DE DEZEMBRO DE 2022

"Declara de Utilidade Pública e Desapropria o imóvel rural, para fins de execução de obras de Implantação da Central de Triagem dos Resíduos de Limpeza Urbana, nos termos do Dec.-Lei 3.365/41, art. 6º e art. 5º, alíneas "d" e "h", c/c a IN PGM nº 02/2013."

O PREFEITO DO MUNICÍPIO DE RIO BRANCO, Capital do Estado do Acre, no uso das atribuições legais que lhe confere o art. 58, incisos V e VII, da Lei Orgânica do Município de Rio Branco, bem como art. 2º, art. 5º, alíneas "d" e "h" e art. 6º, todos do Decreto-Lei 3.365, de 21 de junho de 1941 e, ainda, da Instrução Normativa PGM nº 02/2013,

Considerando a necessidade de execução de obra de Implantação da Central de Triagem dos Resíduos de Limpeza Urbana do Município de Rio Branco; Considerando o manifesto interesse público decorrente da aquisição de nova área de terra para implantação de novo sistema de destinação e triagem dos resíduos urbanos, com viabilidade fundiária e ambiental, visando-se, em última análise, que os serviços de limpeza urbana e classificação e destinação dos inertes possuem característica essenciais à saúde pública e a qualidade de vida à população urbana deste município; Considerando ainda, o que consta do Processo Administrativo que tramita na Municipalidade sob o protocolo nº 33.962/2021, bem como o Parecer SAJ nº 2022.02.001687,

DECRETA:

Art. 1º - DECLARA de UTILIDADE PÚBLICA e DESAPROPRIA, nos termos do artigo 5º, alíneas "d" e "h", do Decreto-Lei 3.365/41, o imóvel rural de propriedade de Hugo Zeferino Almeida Huberti, casado com Léa Maria Lima Huberti, conforme especificações e memorial descritivo abaixo:

| | |
|-------------------------|--|
| Insc. Cadastrais | CAR: AC-1200401-1C92.0C61.4*42.9704.14ED.858D.D618 |
| Matriculas | 8.872 – 1º CRI |
| Endereço | No Ramal da Piparreira (Antiga Estrada do Calafate), Km 10, no bairro Calafate |
| Município | Rio Branco |
| Estado | Acre |
| Área | 44,2819 ha |
| Perímetro | 2.965,44 m |
| LIMITES E CONFRONTANTES | Inicia-se a descrição deste perímetro no vértice BCA-M-13806, de coordenadas N 8.897.310,020m e E 618.888,550 m, situado na divisa com os lotes: 549 – Seringal Empresa, de Léa Marcia Lima Huberty e lote 12 – Seringal Nova Empresa, da Ipê Empreendimentos Imobiliários LTDA; deste, segue confrontando com o referido lote 12, no azimute de 149º11'09" e distância de 907,35 m até o vértice BCA-M-13815, de coordenadas N 8.896.530,757m e E 619.353,347m; deste segue pela faixa de domínio da Estrada do Calafate, no azimute 268º43'22" e distância 659,59 m até o vértice BCA-M-13817, de coordenadas N8.896.516,166m e E 618.698,918m; deste, segue confrontando com o lote 04A – Seringal Nova Empresa, de Léa Maria Lima Huberty, com os seguintes azimutes e distâncias: 15º29'41" e 24,11 m até o vértice BCA-M-13823, de coordenadas N8.896.539,398m e E 618.705,358m; 311º09'31" 496,82 m até o vértice BCA-M-13823, de coordenadas N8.896.866,381m e E 618.331,307m; deste, segue confrontando com o lote 10 – Seringal Nova Empresa, de Hugo Zeferino de Almeida Huberty, no azimute de 47º32'55" e distância de 258,71 m até o vértice BCA-M-12261, de coordenadas N 8.897.041,00m e E 618.522,195m; deste, segue confrontando com o lote 549-Seringal Empresa, de Léa Maria Lima Huberty, com os seguintes azimutes e distâncias: 51º55'32" e 378,62 m até o vértice BCA-M-12253, de coordenadas N 8.897.274,492m e E 618.820,252m; 62º31'02" e 76,99m até o vértice BCA-M-13806, ponto inicial da descrição deste perímetro. Todas as coordenadas aqui descritas estão georreferenciadas ao sistema Geodésico Brasileiro, e encontram-se representadas no Sistema UTM, referenciadas ao Meridiano Central 69º00', fuso -19, tendo como o Datum o SIRGAS2000. Todos os azimutes e distâncias, áreas e perímetros foram calculados no plano de projeção UTM. |

Art. 2º. Ficam os órgãos da Administração Pública Municipal autorizados a promover os atos administrativos e judiciais necessários à efetivação da desapropriação ora declarada.

Art. 3º. As despesas decorrentes da execução do presente ato expropriatório correrão à conta do Programa de Trabalho 01.007.001.04.122.0404.2022.0000, Elemento de Despesa 45.90.61.00, Fonte 01- Recursos Próprios.

3.3.1.50 Cronograma de Encerramento e Remediação Ambiental do atual Aterro de Inertes

| ID | Atividade | Responsável | Prazo Inicial | Prazo Final | Status | Observações |
|----|--|-------------|---------------|---------------|-------------|--|
| 1 | Encerramento Integral das atividades operacionais do Aterro de Inertes | SMCCI | Maior/2025 | Novembro/2026 | Em Execução | O início e término deste cronograma tem como base o cálculo de 30 meses (2 anos e 06 meses), devido o encerramento do Aterro estar diretamente relacionado a implantação da Central de Triagem na nova área de terra já adquirida. Observa-se ainda, que a implantação da Central é um programa de trabalho complexo devido suas instalações operacionais volumosas (conforme infraestrutura descrita no item 5.1) e orçamento financeiro a ser alocado pela Prefeitura. Projeto estimado por volta de R\$ 15.000.000,00. Ressalta-se ainda, que o atraso de ações do encerramento se deu por conta de 02 fatores importantes: 1) morosidade para encontrar terreno com as condições apropriadas para as instalações, principalmente quanto as especificações ambientais. 2) as catástrofes ocorridas entre 2021 e 2025 conforme item 3.2, se tornando prioridade para a PMRB o cuidado com as vítimas e a infraestrutura da cidade. |
| 2 | Formação da Comissão Técnica | SMCCI | 2021 | 2021 | Concluído | Definir os membros da comissão e estabelecer o plano de trabalho. (Anexo IX) |
| 3 | Estudo de Altimetria | SEINFRA | 2021 | 2021 | Concluído | Coletar e analisar dados para determinar a topografia da área do aterro. (Anexo VIII) |
| 4 | Estudo de Gravimetria | SMCCI | 2022 | 2022 | Concluído | Coletar e analisar dados para determinar o volume de resíduos no aterro. (Anexo VII) |
| 5 | Implantação de Talude e Berma * | SMCCI | Janeiro/2021 | Novembro/2026 | Contínuo | Manter talude e a berma para garantir a estabilidade do aterro. |
| 6 | Recobrimento e Conformação do Maciço * | SMCCI | Janeiro/2021 | Novembro/2026 | Contínuo | Manter recobrimento do maciço de resíduos com material de solo vegetal para isolá-lo e evitar a contaminação do solo e da água. |

| | | | | | | |
|----|---|-------------------|----------------|----------------|-----------------|--|
| 7 | Implantação de Acesso | SMCCI | Janeiro/ 2021 | Novembro/ 2026 | Contínuo | Manter acesso com 360° no entorno da área do aterro para facilitar o escoamento da água da chuva e o acesso para monitoramento e manutenção. |
| 8 | Implantação de Cercamento * | SMCCI | Junho/ 2025 | Agosto/ 2025 | Concluído | Instalar uma cerca em madeira e arame farpado para delimitar a área do aterro e impedir a entrada de pessoas e animais. |
| 9 | Instalação de Placas Informativas * | SMCCI | Junho/ 2025 | Agosto/ 2025 | Concluído | Instalar placas informando sobre o encerramento do aterro e proibindo a entrada de pessoas não autorizadas. |
| 10 | Implantação de Cerca Viva * | SEMEIA | Junho/ 2025 | Junho/ 2025 | Concluído | Plantar uma cerca viva na parte frontal do aterro para melhorar a estética da área e contribuir para a preservação do meio ambiente. |
| 11 | Análises Laboratoriais * | CASA CIVIL/ SMCCI | Junho/ 2025 | Julho/ 2025 | Pendente | Coletar amostras de água, solo e ar e realizar análises para avaliar a qualidade ambiental. |
| 12 | Implantação de Arborização * | SEMEIA | Novembro/ 2025 | Dezembro/ 2025 | Concluído | Plantar espécies de árvores para início de uma nova vegetação. |
| 13 | Implantação de Sistema de Drenagem de Gás * | SMCCI | Junho/ 2026 | Setembro/ 2026 | Aguardando | Instalar um sistema de drenagem para coletar e direcionar o gás metano gerado pela decomposição dos resíduos. |
| 14 | Instalação de 03 piezômetros de solo e água * | SMCCI | Junho/ 2026 | Setembro/ 2026 | Aguardando | Instalar 03 unidades com o objetivo de acesso ao subsolo e águas de lençol freático para análises físico-químico |

*Execução de ações com o objetivo de mitigar os impactos ambientais no local e demais áreas adjacentes. Importante destacar que as ações acima mencionadas fazem parte do Plano de Recuperação de Áreas Degradadas (PRAD), conforme Legislação Ambiental.

3.3.1.51 Aterro Controlado (Antigo Lixão)

- **Localização:** Estrada Trans acreana / AC-90, km 10;
- **Área:** 50 hectares;
- **Proprietário:** Prefeitura Municipal de Rio Branco
- **Titular dos serviços de operação:** Secretaria Municipal de Cuidados com a Cidade – SMCCI;

- **Período de Operação:** início da década de 80 à 2009;
- **Data de Encerramento:** outubro de 2009;
- **Instrumentos de Remediação Ambiental:**
 - 07 Células no perímetro de 30 hectares
 - Área de preservação florestal de 20 hectares
 - 05 Piezômetros
 - 02 Lagoas de tratamento
 - Cercamento em madeira e arame farpado
 - Drenagem de líquido percolado
 - Drenagem de gases

Imagem 01



Fonte: SMCCI

Imagem 02



Fonte: SMCCI

Relatório de Limpeza e Manutenção

Imagem 01



Fonte: SMCCI

Imagem 02



Fonte: SMCCI

Imagem 03



Fonte: SMCCI

Imagem 04



Fonte: SMCCI

3.3.1.52 Ecoponto – Tucumã

- **Serviços ofertados:** local intermediário para o descarte de resíduos verdes, da construção civil e demolição, volumosos, com logística reversa e da coleta seletiva (pequenos geradores, até 1m³ de resíduos/dia).
- **Período:** 02/01/2025 a 31/12/2025;
- **Formação de Equipe:** Essa frente de serviço é composta por 01 equipe, onde possui a seguinte formação: 01 Agente Administrativo, 02 vigias e 03 garis.
- **Controle consolidado de quantitativo de execução de serviços:** Em Anexo I

É uma estrutura pública de uso gratuito pela população, que tem como objetivo receber temporariamente, separar e destinar adequadamente os resíduos descartados por pequenos geradores. Tal como, fortalecer a política de gestão da limpeza urbana e contribuir para um aumento da vida útil dos aterros sanitários, recuperando o meio ambiente, a paisagem urbana, evitando danos à saúde pública e ainda gerando emprego e renda por meio da inclusão social das cooperativas de catadores. Os resíduos recolhidos são destinados a unidade de tratamento de resíduos sólidos – UTRE, para destinação final e cooperativa CATAR, para possível reciclagem dos resíduos.

3.3.1.53 Planilha de Controle Mensal de entradas e saída de resíduos

Entradas de Resíduos Sólidos

| TIPO DE RESÍDUOS | JAN | FEV | MAR | ABR | MAI | JUN | JUL | AGO | SET | OUT | NOV | DEZ | TOTAL |
|-----------------------|-----|-----|-----|-----|-----|-----|-----|-----|-----|-----|-----|-----|--------------|
| SECOS E DOMÉSTICOS | 410 | 405 | 329 | 387 | | 341 | | | | | | | 1.872 |
| RES. CONSTRUÇÃO CIVIL | 230 | 212 | 193 | 200 | | 152 | | | | | | | 987 |
| ENTULHO | | | | | | | | | | | | | |
| RES. VERDE | 2 | 4 | 2 | 0 | | 0 | | | | | | | 8 |
| ELETRO ELETRÔNICO | 44 | 30 | 21 | 49 | | 34 | | | | | | | 178 |
| PLÁSTICO/ FERRO | 80 | 101 | 91 | 74 | | 54 | | | | | | | 400 |
| VIDRO | 33 | 20 | 26 | 29 | | 19 | | | | | | | 127 |
| PNEUS | 45 | 31 | 32 | 40 | | 19 | | | | | | | 167 |
| TOTAL | | | | | | | | | | | | | 3.793 |

Saídas de Resíduos Sólidos

| TIPO DE RESÍDUOS | JAN | FEV | MAR | ABR | MAI | JUN | JUL | AGO | SET | OUT | NOV | DEZ | TOTAL |
|-----------------------|-----|-----|-----|-----|-----|-----|-----|-----|-----|-----|-----|-----|--------------|
| SECOS E DOMÉSTICOS | 17 | 405 | 329 | 387 | | 341 | | | | | | | 1.872 |
| RES. CONSTRUÇÃO CIVIL | 37 | 212 | 193 | 200 | | 152 | | | | | | | 987 |
| ENTULHO | | | | | | | | | | | | | |
| RES. VERDE | 7 | 4 | 2 | 0 | | 0 | | | | | | | 8 |
| ELETRO ELETRÔNICO | 4 | 30 | 21 | 49 | | 34 | | | | | | | 178 |
| PLÁSTICO/ FERRO | 4 | 101 | 91 | 74 | | 54 | | | | | | | 400 |
| VIDRO | 0 | 20 | 26 | 29 | | 19 | | | | | | | 127 |
| PNEUS | 32 | 31 | 32 | 40 | | 19 | | | | | | | 167 |
| TOTAL | | | | | | | | | | | | | 3.793 |

3.3.1.54 Imagens de descartes de Resíduos Sólidos no Ecoponto

Imagem 01



Fonte: SMCCI

Imagem 02



Fonte: SMCCI

Imagem 03



Fonte: SMCCI

Imagem 04



Fonte: SMCCI

3.3.2 ADMINISTRAÇÃO CEMITERIAL E MANUTENÇÃO DOS 04 CEMITÉRIOS PÚBLICOS MUNICIPAIS E 01 CEMITÉRIO PARTICULAR DE RIO BRANCO

O presente relatório tem como objetivo apresentar uma visão detalhada das atividades desenvolvidas no âmbito da administração cemiterial, em conjunto com a Diretoria Operacional. O documento abrange tópicos essenciais, como a regularização fundiária e ambiental, a reforma e manutenção dos muros e prédios dos cemitérios municipais, os processos de exumação, além das ações contínuas de limpeza e conservação.

- **Período:** 02/01/2025 a 31/12/2025
- **Serviços Ofertados:** sepultamentos, exumações, expedição de taxas e serviços, administração e fiscalização dos serviços cemiteriais com base na Lei Municipal 1.809/2010.
- **Formação de Equipe:** Essa frente de serviço é composta por 04 equipes, onde cada uma possui as seguintes formações:
 - > **Cemitério São João Batista:** 06 Agentes Administrativos, 05 Coveiros e 08 Garis.
 - > **Cemitério Jardim da Saudade:** 04 Agentes Administrativos, 04 Coveiros e 04 - Garis.
 - > **Cemitério São Francisco:** 03 Agentes Administrativos, 01 Coveiros e 04 - Garis.
 - > **Cemitério Cruz Milagrosa:** 01 Agentes Administrativos, 01 Coveiros e 02 - Garis.
- **Relação dos Cemitérios:** 04 Cemitérios públicos: Cruz Milagrosa, São Francisco, São João Batista e Jardim da Saudade e 01 Cemitério particular: Morada da Paz.

3.3.2.1 Cemitério São João Batista

O Cemitério São João Batista é um dos principais cemitérios do município de Rio Branco, no estado do Acre. Localizado no bairro Mascarenhas de Moraes, o cemitério foi fundado em 1909 e é responsável por abrigar os restos mortais de milhares de pessoas, incluindo personalidades importantes da história do Acre.

3.3.2.2 Cemitério Jardim da Saudade

O Cemitério Jardim da Saudade é o maior cemitério público de Rio Branco, capital do Acre. Localizado no bairro Tancredo Neves, o cemitério conta com mais de 15 hectares de área e abriga mais de 5 mil túmulos. A inauguração do cemitério ocorreu em 1985, e desde então ele se tornou um importante espaço de memória e homenagem aos entes queridos.

3.3.2.3 Cemitério São Francisco

O Cemitério São Francisco, está localizado no bairro São Francisco. O cemitério foi fundado em 1965 e é administrado pela Prefeitura de Rio Branco. O cemitério é um espaço importante para a história e a cultura de Rio Branco.

Em 19 de maio de 2025, teve início a reforma estrutural do muro perimetral, abrangendo um trecho de 43 metros lineares e 2 metros de altura, totalizando uma área revitalizada de 86 m².

Relatório Fotográfico

Imagem 1 - Muro do Cemitério São Francisco



Fonte: SMCCI

Imagem 2 - Muro do Cemit. São Francisco



Fonte: SMCCI

Imagem 3 - Muro do Cemitério São Francisco

Fonte: SMCCI

Imagem 4 - Muro do Cemitério São Francisco

Fonte: SMCCI

3.3.2.4 Cemitério Cruz Milagrosa

O Cemitério Cruz Milagrosa, fundado na década de 1940, o cemitério é conhecido por suas histórias de milagres. O cemitério fica localizado na Estrada da Trans acreana, Km 5 – Ramal Cruz Milagrosa.

3.3.2.5 Cemitério Morada da Paz

A empresa Morada da Paz foi fundada em 1999 na capital do Estado do Acre, o cemitério possui cerca de 7.424 jazigos. A Secretaria de Cuidados com a Cidade, possui um contrato junto ao cemitério referente à concessão para a exploração e prestação de serviços cemiteriais, localizado no Município de Rio Branco.

O contrato, de número 15.20.015, estabelece que a concessionária é responsável pela operação e oferta de serviços públicos cemiteriais em todas as áreas do Cemitério Morada da Paz. Em conformidade com os termos acordados, a estimativa anual do contrato é de R\$ 1.900.000,00, valor este destinado ao custeio dos serviços de sepultamentos e exumações, conforme previsão contida nos artigos 30, 31, 32 e 35 da Lei Municipal nº 1.809/2010. Além disso, o valor é destinado à adequada manutenção, limpeza e a conservação do cemitério.

O compromisso da concessionária é garantir a excelência na prestação dos serviços cemiteriais, cumprindo rigorosamente as disposições legais estipuladas e garantindo um ambiente de respeito e dignidade para as famílias e entes queridos que utilizam os serviços do Cemitério Parque Morada da Paz.

3.3.2.6 Processo de Regularização Ambiental

O compromisso com a regularização ambiental é uma prioridade até o ano de 2026 para garantir que a operação dos cemitérios, cumpram as normas ambientais. O Projeto Básico encontra-se em fase de andamento, e após a sua conclusão, será dado início aos trabalhos licitatórios para contratação de empresa especializada na regularização ambiental dos cemitérios públicos.

3.3.2.7 Auxílio Funeral

A Prefeitura de Rio Branco, por meio da Secretaria Municipal de Assistência Social e Direitos Humanos (SASDH), disponibiliza o Auxílio Funeral, um benefício gratuito que visa reduzir o impacto financeiro e emocional causado pelo falecimento de um familiar. Para garantir a lisura do processo, a Secretaria de Cuidados com a Cidade (SMCCI) realiza a fiscalização das notas fiscais apresentadas pelas funerárias contratadas para prestar os serviços. Após a fiscalização, a SMCCI solicita o pagamento do valor correspondente ao auxílio funeral à SASDH, que realiza o repasse ao beneficiário.

3.3.2.8 Limpeza dos Cemitérios

A manutenção, limpeza e da ordem dos cemitérios é um aspecto fundamental da gestão atual. Durante o ano de 2025 foram realizadas operações mensais de limpeza e manutenção para garantir que os cemitérios estejam adequados e acolhedores para receber as visitas de munícipes a qualquer momento.

Relatório Fotográfico

Imagem 01 – Limpeza cemitério São João Batista **Imagem 02**– Limpeza cemitério São Francisco



Fonte: SMCCI

Fonte: SMCCI

Imagem 03 – Manut. cemitério São João Batista

Fonte: SMCCI

Imagem 04 – Limpeza cemitério São Francisco

Fonte: SMCCI

Imagem 5 – Manut. cemitério Jardim da Saudade

Fonte: SMCCI

Imagem 6 – Limpeza cemit. Jardim da Saudade

Fonte: SMCCI

Imagem 7 – Manut. cemitério Cruz Milagrosa

Fonte: SMCCI

Imagem 8 – Limpeza cemitério Cruz Milagrosa

Fonte: SMCCI

3.3.2.9 Dia dos finados 2025

Em alusão ao Dia de Finados, foi realizada uma operação especial com o objetivo de garantir organização, segurança e acolhimento aos familiares que compareceram para prestar homenagens aos seus entes queridos. As equipes atuaram de forma integrada, priorizando o respeito, a sensibilidade e a eficiência em todas as etapas do atendimento.

Os profissionais envolvidos foram previamente orientados e distribuídos estrategicamente, assegurando suporte contínuo aos visitantes, orientação quanto à circulação, informações gerais e apoio em situações que demandaram maior atenção. O trabalho das equipes refletiu o compromisso institucional com a dignidade, o cuidado e a humanização no atendimento ao público.

Relatório Fotográfico

Imagem 01



Imagem 02



Imagem 03



Imagem 04



Imagem 05



Imagem 06



3.3.2.10 Processos de Exumação

A exumação é o processo de retirada dos restos mortais de uma pessoa da sepultura após determinado tempo. Ela pode ser solicitada por diversos motivos, como a transferência do corpo para outro cemitério, a mudança da família para outro estado, a transferência do corpo para o jazigo da família, entre outros. A exumação ocorre geralmente três anos após o sepultamento em jazigo de cemitérios públicos ou em casos específicos como uma solicitação judicial. O parente mais próximo do falecido é o responsável por requerer a exumação

Foram realizados 799 processos de exumação durante o ano de 2025, onde incluem os cemitérios municipais: São João Batista, São Francisco, Jardim da Saudade e Cruz Milagrosa, como também o cemitério particular Morada da Paz. Segue a planilha em anexo VII.

3.3.3 DEPARTAMENTO ECOSSITÊMICO

Serviços Ofertados: Acompanhamento técnico e administrativo ao sistema de gerenciamento resíduos sólidos, acompanhamento técnico da implantação e desenvolvimento da coleta seletiva dos resíduos recicláveis, acompanhamento técnico das cooperativas (CATAR e ECOVIDA) e orientação ambiental dos pequenos e grandes geradores de resíduos sólidos e recicláveis;

- **Período:** 02/01/2025 a 31/12/2025
- **Formação de Equipe:** Essa frente de serviço é composta por 01 Engenheiro Sanitarista e Ambiental e 02 Agentes Administrativos.

3.3.3.1 Acompanhamento técnico e administrativo ao sistema de limpeza e gerenciamento de resíduos sólidos

O acompanhamento é realizado pela Diretoria Operacional, por meio da equipe técnica composta por: 01 Diretor Operacional, 01 Gerente Operacional, 01 Engenheiro Sanitarista e Ambiental e 14 coordenadores de campo.

3.3.3.2 Elaboração do projeto básico dos serviços de regularização ambiental dos 04 cemitérios

O projeto encontra-se em fase de licenciamento prévio e estudos para elaboração do projeto básico contendo as informações necessárias para a fase licitatória. A meta para finalização do projeto está previsto para o primeiro trimestre de 2025.

3.3.3.3 Fiscalização do contrato de coleta de resíduos sólidos

A fiscalização é realizada através da Divisão de Resíduos Sólidos composta por: 03 fiscais de coleta e 01 coordenador, onde os mesmos realizam os monitoramentos diários através de registros fotográficos e acompanhamento da frota. Ademais, este serviço é devidamente acompanhado pelo fiscal do contrato.

3.3.3.4 Acompanhamento técnico da implantação e desenvolvimento da coleta seletiva dos resíduos recicláveis

O acompanhamento é realizado pela equipe do Departamento Ecosistêmico e o fiscal do Acordo de Cooperação.

3.3.3.5 Acompanhamento técnico do plano de trabalho e acordo de cooperação com cooperativa (CATAR)

O acompanhamento é realizado pela equipe do Departamento Ecosistêmico, gestor e o fiscal do Acordo de Cooperação.

3.3.3.6 Acompanhamento técnico da cooperativa de recicláveis volumosos (ECOVIDA) responsável pelas ações de orientação ambiental dos pequenos e grandes geradores:

Este acompanhamento é realizado através da equipe técnica da Diretoria Operacional, com visitas diárias e acompanhamento do trabalho desenvolvido.

3.3.4 AÇÕES REALIZADAS EM 2025

- **Serviços Ofertados:** Ações emergenciais de limpeza realizadas
- **Período:** 02/01/2025 a 31/12/2025

3.3.4.1 Alagação 2025 – Rio Acre

- **Período:** 08/03/2025 a 20/03/2025

O Rio Acre, apresentou níveis acima da cota de transbordamento, chegando a 16,40 metros no ano de 2025. A situação causou impactos significativos na população, com famílias ribeiras, desalojadas e comunidades rurais afetadas. A SMCCI, juntamente com a Defesa Civil trabalha para oferecer apoio às pessoas atingidas e monitorar a situação continuamente.

3.3.4.2 PARQUE DE EXPOSIÇÃO

Foi constituída equipes para a limpeza geral do Parque de Exposição e da Rodovia AC-40. A equipe foi composta por 50 garis, 16 roçadores, 4 (quatro) encarregados, 3 (três) coordenadores, 6 (seis) caçambas toco, 3 (três) pás carregadeiras e 4 (quatro) caminhões carga seca, organizados para viabilizar a execução coordenada dos serviços conforme o planejamento estabelecido para o período. Adicionalmente, nesse mesmo intervalo, foi dado apoio de 10 colaboradores, juntamente com 3 (três) caminhões tatuzões e 1 (um) caminhão pipa, para reforçar o apoio na baldeação. A limpeza contou com os serviços de roço, capina, raspagem, baldeação, desobstrução de esgoto e caixas de drenagem e iluminação, entre 08 a 10 de março, foi fixada um corpo de limpeza continua, composta por 03 (três) coordenadores, 15 roçadores, 15 garis, 02 (dois) caminhões carga seca, 02 (dois) caminhões basculantes, 03 (três) caminhões tatuzões, 1 (um) caminhão pipa.

Imagem 01



Imagem 02



Fonte: SMCCI

Imagem 03



Fonte: SMCCI

Fonte: SMCCI

Imagem 04



Fonte: SMCCI

Imagem 05



Fonte: SMCCI

Imagem 06



Fonte: SMCCI

Entre os dias 14 a 25 de julho, foram realizados os trabalhos de limpeza corretivas em prol da Expoacre, tanto no parque de exposição, como nas avenidas Amadeo Barbosa e Chico Mendes, ruas, canteiros, gameleira, pontes estradas como AC 40 e BR 364, e dentre outros locais adjacentes ao parque, resultaram uma média de 2.280 toneladas de resíduos recolhidos, com o envolvimento direto de 250 trabalhadores e 50 equipamentos. A parti de sábado 26 de julho até o dia 04 de agosto, a SMCCI esteve diariamente com 90 trabalhadores atuando na limpeza e manutenção dos espaços por um período contínuo das 07hs às 21hs, resultando na

retirada de 18 toneladas por dia de resíduos domésticos totalizando nos 10 dias a retirada de 180 toneladas.

Imagem 01



Fonte: SMCCI

Imagem 02



Fonte: SMCCI

Imagem 03



Fonte: SMCCI

Imagem 04



Fonte: SMCCI

3.3.4.3 APOIO AO CORPO DE BOMBEIROS NA RETIRADA DE FAMÍLIAS DAS ÁREAS ALAGADIÇAS

No dia 10 de março, foram formadas 2 (duas) equipes para dar suporte ao Corpo de Bombeiros na retirada de famílias das áreas alagadiças. A equipe diurna foi composta por (1 encarregado, 4 garis e 1 caminhão tipo carga seca), na qual foi adicionado posteriormente, (1 coordenador, 1 encarregado, 12 garis e 3 caminhões do tipo carga seca), já no período noturno, a equipe contava com (1 Coordenador, 4 garis e 1 caminhão tipo carga seca)

Imagem 01



Fonte: SMCCI

Imagem 02



Fonte: SMCCI

Imagem 03



Fonte: SMCCI

Imagem 04



Fonte: SMCCI

3.3.4.4 LIMPEZA PÓS-ALAGAÇÃO

Com a vazante rápida das águas do Rio Acre, no dia 20 de março de 2025, todas as equipes de frente de serviços foram desmobilizadas e deu-se início a limpeza pós-alagação nos bairros que já tinham acesso para receber a retirada de entulhos. A limpeza contou com retirada de entulhos, raspagem e baldeação, totalizando **510 toneladas** retiradas dos bairros alagados, tendo a sua conclusão no dia 27 de março de 2025.

→ **REGIONAL 06 DE AGOSTO****Bairro:** 06 de agosto**Período de Execução:** 24/03/25 a 26/03/25.

Fonte: SMCCI



Fonte: SMCCI

Bairro: Cidade Nova**Período de Execução:** 24/03/25 a 26/03/25

Fonte: SMCCI



Fonte: SMCCI

Bairro: Triângulo Novo

Período de Execução: 24/03/25 a 26/03/25



Fonte: SMCCI



Fonte: SMCCI

Bairro: Alzira Cruz

Período de Execução: 25/03/25 a 26/03/25



Fonte: SMCCI



Fonte: SMCCI

→ **REGIONAL CADEIA VELHA**

Bairro: Base

Período de Execução: 25/03/25 a 26/03/25



Fonte: SMCCI



Fonte: SMCCI

→ **REGIONAL JOÃO EDUARDO**

Bairro: Ayrton Senna

Período de Execução: 24/03/25 a 26/03/25



Fonte: SMCCI



Fonte: SMCCI

Bairro: Cadeia Velha

Período de Execução: 24/03/25 a 26/03/25

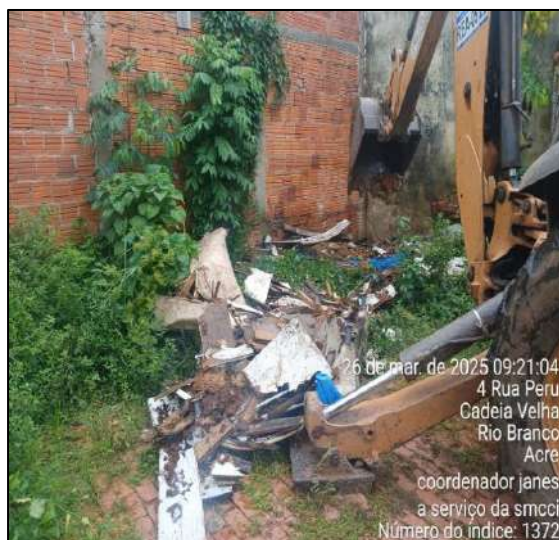

Fonte: SMCCI



Fonte: SMCCI

Bairro: Baixada da Habitasa

Período de Execução: 24/03/24 a 26/03/25



Fonte: SMCCI



Fonte: SMCCI

ANEXO I

|  PREFEITURA DE RIO BRANCO <small>PRODUÇÃO, EMPREGO E DIGNIDADE - 41.43.441/2021</small> | | | | | | | | | | | | | | | | | | |
|--|--------------------------------|-----------|------------|-----------|--------------|-----------|--------------------------|------------------------------------|------------|---|------------------------------|-----------------|---|---|--|---|-----------------------|---------------------------------|
| SECRETARIA MUNICIPAL DE CUIDADOS COM A CIDADE - SMCCE | | | | | | | | | | | | | | | | | | |
| DIRETORIA OPERACIONAL | | | | | | | | | | | | | | | | | | |
| CONTROLE DE EXECUÇÃO DAS AÇÕES DE LIMPEZA PÚBLICA - PERÍODO: 01/01/2025 a 30/12/2025. | | | | | | | | | | | | | | | | | | |
| Mês/2025 | Limpezas Realizadas (Unidades) | | | | | | | Construção e Reparos de Parquinhos | | Gerenciamento de Resíduos Sólidos | | | | | | | | |
| | Bairros | Parques | Praças | Vias | Áreas Verdes | Córregos | Desobstrução de Drenagem | Construção | Manutenção | Cemitérios | | Limpeza Pública | Implantação e Construção de Central de Triagem de Resíduos de Limpeza | Logística Reversa de Pneus Encaminhados para UTRE - Toneladas | Coleta de Resíduos Sólidos Domiciliares encaminhados para a UTRE | Coleta Seletiva de Resíduos Recicláveis | | |
| | | | | | | | | | | Regularização ambiental dos 4 Cemitérios Públicos | Construção de 1.5km de muros | | | | | | Construção do Ossário | Entalhos Recolhidos (Toneladas) |
| Janeiro | 4 | 3 | 56 | 12 | 11 | 6 | 257 | - | 18 | | | 6.282 | | 10,20 | 6,50 | 6.893,58 | 0,509 | |
| Fevereiro | 15 | 3 | 69 | 9 | 6 | 16 | 234 | 1 | 16 | | | 6.660 | | 14,30 | 10,90 | 6.104,86 | 20,43 | |
| Março | 6 | 1 | 73 | 15 | 14 | 4 | 140 | 1 | 25 | | | 5.661 | | 12,10 | 7,40 | 6.661,00 | 0,407 | |
| Abril | 13 | 4 | 54 | 7 | 8 | 6 | 167 | 1 | 11 | | | 5.967 | | 28,16 | 4,30 | 6.633,24 | 52,01 | |
| Mai | 10 | 3 | 52 | 8 | 9 | 8 | 185 | 1 | 16 | | | 6.186 | | 21,12 | 5,18 | 6.825,70 | 28,29 | |
| Junho | 16 | 5 | 58 | 6 | 11 | 3 | 154 | 1 | 30 | | | 6.786 | | 13,86 | 3,72 | 5.866,66 | 1,07 | |
| Julho | 14 | 3 | 52 | 4 | 5 | 5 | 101 | 0 | 28 | | | 7.221 | | 26,34 | 5,76 | 5.876,30 | 27,31 | |
| Agosto | 18 | 3 | 36 | 7 | 10 | 5 | 166 | 1 | 35 | | | 7.023 | | 22,20 | 7,02 | 6.154,99 | 23,13 | |
| Setembro | 17 | 2 | 59 | 8 | 4 | 9 | 190 | 2 | 31 | | | 7.269 | | 32,00 | 6,09 | 6.475,64 | 25,51 | |
| Outubro | 12 | 2 | 57 | 8 | 10 | 4 | 172 | 1 | 37 | | | 7.689 | | 33,00 | 9,30 | 6.837,96 | 24,15 | |
| Novembro | 6 | 2 | 48 | 4 | 7 | 7 | 153 | 0 | 41 | | | 6.138 | | 21,00 | 6,10 | 6.300,00 | 0,94 | |
| Dezembro | 6 | 3 | 39 | 9 | 8 | 4 | 111 | 0 | 23 | | | 6.447 | | 20,00 | 6,50 | 8.036,34 | 25,74 | |
| Total de Execução | 137 | 34 | 653 | 97 | 103 | 77 | 2010 | 9 | 311 | 0 | 0 | 0 | 78729 | 0 | 256,28 | 78,77 | 78.866,27 | 229,496 |
| Metas do PPA p. 2026 | 231 | | 700 | | | 90 | | | | 4 | 1,5 | 1 | | 50% | | | 74.000 | 120 |

RIO BRANCO - ACRE, 31 de Dezembro de 2025.

ANEXO II

| RELAÇÃO DE VIAS ESTRUTURANTES EM 2025 | |
|--|--|
| ORDEM | ESTRUTURANTES |
| 1 | Estrada do Aviário |
| 2 | Estrada Jarbas Passarinho |
| 3 | Avenida Governador Edmundo Pinto |
| 4 | Rua Manaus |
| 5 | Rua Cícero Leão/Rua Conquista |
| 6 | Rua Otávio Rola |
| 7 | Rua Valdomiro Lopes |
| 8 | Rua São Matheus / Alameda Portugal |
| 9 | Estrada do São Francisco / Rua Santa Inês |
| 10 | Rua 06 de Agosto |
| 11 | Rua 07 de setembro |
| 12 | Estrada da Invernada |
| 13 | Via Chico Mendes |
| 14 | Rua Alberto Torres |
| 15 | Rua Joaquim Macedo |
| 16 | Avenida Amadeo Barbosa |
| 17 | Rua A - Palheiral |
| 18 | Rua Campo Grande |
| 19 | Rua Maria José de Oliveira - Universitário |

| | |
|-----------|---|
| 20 | Avenida Nações Unidas |
| 21 | Avenida Ceará / Estrada Dias Martins |
| 22 | Rua Isaura Parente |
| 23 | Avenida Getúlio Vargas (Bosque) |
| 24 | Avenida Antônio da Rocha Viana |
| 25 | Rua Pernambuco |
| 26 | Rua Minas Gerais |
| 27 | Rua Rio de Janeiro |
| 28 | Estrada da Floresta |
| 29 | Estrada do Calafate |
| 30 | AC 40 (Da Corrente até o posto de gasolina próximo ao parque chico mendes) |
| 31 | Avenida Nossa Senhora da Conceição (Gameleira) / Rua Cunha Matos / Rua Senador Eduardo Assmar |
| 32 | Rua Coronel Honório Alves |
| 33 | Rua 16 de Outubro |
| 34 | Rua Marte |
| 35 | Rua João XXIII - Bosque (TRAVESSA CAMBURIÚ) |
| 36 | Rua Benedito Maia |
| 37 | Rua Francisco Nery |
| 38 | Avenida Brasil (Xavier Maia). |
| 39 | Travessa da Serra |
| 40 | AC 10 KM 01- Até a rotatória do Café Contri |

| | |
|-----------|--|
| 41 | Estrada das Placas (Wanderley Dantas) |
| 42 | Rua José Gomes de Freitas (Antiga Omar Sabino) |
| 43 | Avenida Sobral |
| 44 | Rua General Vieira de Melo (Conj Esperança/Abraão Alab) |
| 45 | Rua Veterano Ernesto Sales (Abraão Alab) |
| 46 | Rua Guaraní |
| 47 | Rua São Paulo |
| 48 | Rua Tapajós (Isaura Parente) |
| 49 | Rua Rio Grande do Sul |
| 50 | Rua Major Ladislau Ferreira (Mascarenhas de Moraes/ Abraão Alab) |
| 51 | Rua Rondônia (Bosque) |
| 52 | Rua São Bento (residencial Cabreúva). |
| 53 | Rua 28 (Bom Sucesso) |
| 54 | Rua Presidente Médici |
| 55 | Rua Sorocaba / Rua Euclides da Cunha (Esperança) |

ANEXO III

| RELAÇÃO DE PRAÇAS - 2025 | | |
|--------------------------|--|---|
| REGIONAL 06 DE AGOSTO | | |
| ORDEM | PRAÇAS | BAIRRO |
| 1 | Praça Joaquim Macedo | 6 de Agosto |
| 2 | Praça da caixa D'água | 6 de Agosto |
| 3 | Campo de Futebol Pelourinho | 6 de Agosto |
| 4 | Quadra de grama sintética do Mercado da 06 de Agosto | 06 de agosto |
| 5 | Praça Dr. Aníbal Lopes (Frente da Agroboi) | 06 de agosto |
| 6 | Campo de futebol do Oriente | 06 de agosto |
| 7 | Playground | 06 de agosto |
| 8 | Campo de futebol Praxedes | Rua Praxedes,06 de agosto |
| 9 | Complexo de esporte na Rua da 4º ponte | Rua 06 de Agosto |
| 10 | Campo de Futebol com Playground | Bairro Judia |
| 11 | Praça da Judia | Na cabeça da ponte do Judia |
| 12 | Quadra de esporte | Loteamento Praia do Amapá |
| 13 | Campo de futebol | Loteamento Praia do Amapá |
| 14 | "Zé da Gravata" (José Vieira da Costa) | Av. Nossa Senhora da Conceição CIDADE NOVA |
| 15 | Praça da Juventude | Cidade Nova |
| 16 | Praça com quadra de esporte e playground | Rua Salim Farhat, Bairro Quinze |
| 17 | Praça Triângulo Novo | Rua Flavio Batista (atrás da Novesa), Triângulo Novo). |
| 18 | Quadra de areia do Triângulo Velho | Beco Maria de Lourdes, Triângulo Velho (DESATIVADA) |
| 19 | Quadra poliesportiva "Manoel Silveira de Araújo" e Centro de Formação "Zacarias Freire Chaves" | Estrada do Amapá, Amapá |
| REGIONAL CADEIA VELHA | | |

| ORDEM | PRAÇAS | BAIRRO |
|-------|--|---|
| 20 | Quadra de areia | Rua do Acre, Base |
| 21 | Praça da Justiça | Av. Getúlio Vargas, Centro (Em frente a maternidade) |
| 22 | Praça da Revolução | Av. Getúlio Vargas, Centro |
| 23 | Praça do Relógio | Av. Getúlio Vargas, Centro |
| 24 | Praça da Biblioteca | Av. Getúlio Vargas, Centro |
| 25 | Praça do Seringueiro - frente a Marisa | Av. Getúlio Vargas, Centro |
| 26 | Praça Povos da Floresta - frente ao palácio | Av. Getúlio Vargas, Centro |
| 27 | Praça Novo Mercado Velho (Praça da Bandeira) | Rua Epaminondas Jacome, Centro |
| 28 | Praça "Antônio Júlio Maia de Queiroz" (Praça da Catedral ou Praça dos Tocos) | Rua Benjamin Constant, Centro |
| 29 | Praça "Oscar Passos" Frente ao José de Melo | Av. Ceará |
| 30 | Praça Cine João Paulo | Av. Ceará |
| 31 | Praça da Pinguim | Av. Ceará |
| 32 | Praça "Barão do Rio Branco" | Av. Ceará c/ Rua Quintino Bocaiúva (em frente ao Posto Central), Centro |
| 33 | Praça do Comércio | R. Benjamin Constant / Floriano Peixoto, Centro |
| 34 | Praça do Cacimbão | Rua Manoel Cesário, capoeira |
| 35 | Quadra de Esportes "Delmiro Xavier da Silveira Neto" | RUA EPAMINONADAS JÁCOME |
| 36 | Praça do Viaduto na 4ª ponte | RUA EPAMINONADAS JÁCOME |
| 37 | Campo Bola Murcha | RUA EPAMINONADAS JÁCOME |
| 38 | Praça da Habitasa | Rua Equador, Bairro do Habitasa |
| 39 | Praça de Grama Sintética | RUA SATURNO, Adalberto Aragão |
| 40 | Campo de Futebol "Torrão" | RUA Mercúrio, Adalberto Aragão |
| 41 | Praça Dr. Félix Bestene Neto com pista de skate, quadra de areia, playground e quiosques | Rua Vitória Régia com Rua das Palmeiras (ao lado do Point do Pato) |

| | | |
|-------------------------------|---|---|
| 42 | Praça "Maria de Lurdes" | RUA AZEITONA MORADA DO SOL |
| 43 | Praça "Florêncio Mesquita" | Rua José de Melo (em frente à Unimed), Bosque |
| 44 | Praça "José da Costa Torres" | Rua Delmar Pismel (em frente ao Bar do Pelé) |
| 45 | Praça "Amélia Araripe" | COAB DO BOSQUE |
| 46 | Praça "Poeta Elzo Rodrigues" | Rua Lauro Fontes COAB DO BOSQUE, |
| 47 | Praça do arraial da Cohab | Rua Serro Ribeiro, COHAB DO BOSQUE |
| 48 | Praça "Ary Rodrigues" | Rua Quintino Bocaiúva, José Augusto |
| 49 | Praça do Juventus | Rua João XXIII, BOSQUE |
| REGIONAL SÃO FRANCISCO | | |
| ORDEM | PRAÇAS | BAIRRO |
| 50 | Praça "José Maria Moura Magalhães" | Rua Bebeto Alves, Conj. Edson Cadaxo |
| 51 | Praça c/ quadra de areia | Rua Edmundo Pinto (atrás do Centro jacamim), Oscar Passos |
| 52 | Campo de futebol | Rua Dr. Mario Maia, Oscar Passos II |
| 53 | Praça da Igreja São Francisco | Estrada do São Francisco, Bairro São Francisco |
| 54 | Praça e quadra Poliesportiva e Playground | Rua Luiz Gonzaga (ao lado do Cemitério), São Francisco |
| 55 | Praça Maria Joaquina | Rua Luiz Gonzaga, São Francisco (Vitória). |
| 56 | Quadra de areia | Rua Arco-Íris com Rua Thaumaturgo, Vitória |
| 57 | Praça com playground e Quadra de Areia | Rua Independência, Res. Angico e Novo Eldorado |
| 58 | Campo de Futebol | Rua Manoel Urbano, Residencial Novo Eldorado |
| 59 | Campo de Futebol com Playground | Tv. Tarauacá, Residencial Novo Eldorado |
| 60 | Campo de Futebol e Área Verde | Rua Cruzeiro do Sul / Residencial Novo Eldorado |

| | | |
|--------------------------------|---|--|
| 61 | Praça com playground | Rua Flamengo, Residencial Mutambo |
| 62 | Campo de Areia | Rua Flamengo, Residencial Mutambo |
| 63 | Praça com playground | Rua Acauã, Residencial Vale do Açaí |
| 64 | Quadra de grama sintética Raimundo Borges | Rua Francisco Aldemar, Bairro Chico Mendes |
| 65 | Praça / quadra poliesportiva | Rua dos Ipês, Residencial Macauã |
| 66 | Cidade da criança | Rua da Ingá, Residencial Jarbas Passarinho |
| 67 | Praça com Quadra de areia e playground | Rua 1 e Travessa Mara, Res. Jarbas Passarinho e Jenipapo |
| 68 | Campo de futebol (ao lado córrego) | Est. Jarbas Passarinho, Jenipapo |
| 69 | Praça com playground e quiosque | Rua Aroeira, Residencial Santa Cruz |
| 70 | Campo de Futebol e Área Verde | Residencial Santa Cruz |
| 71 | Campo de futebol | Avenida dos Sabias, Residencial Andirá |
| 72 | Academia ao Ar Livre | Rua Rouxinol, Residencial Andirá |
| 73 | Quadra de Areia | Residencial Andirá |
| 74 | Campo de futebol, em frente da igreja | Rua Japim, Bairro Adalberto Sena |
| 75 | Praça com quiosque (ao lado da igreja) | Rua Buriti com Rua Jambu, Adalberto Sena |
| 76 | Praça Hermínio Generoso de Oliveira | Rua Buriti / Rua Limoeiro, Adalberto Sena |
| 77 | Praça com academia (frente ao terminal de ônibus) | Av. Brasil, Adalberto Sena |
| 78 | Praça Evelyn Oliveira Mendonça | Av. Brasil, Xavier Maia |
| 79 | Praça com um quiosque | Av. Brasil, Xavier Maia |
| 80 | Quadra de grama sintética | Av. Brasil, Xavier Maia |
| 81 | Praça com quadra de esporte e playground | Placas |
| REGIONAL TANCREDO NEVES | | |
| ORDEM | PRAÇAS | BAIRRO |
| 82 | Praça "Tobias Pinto de Mesquita" | Rua São Pedro, Raimundo Melo |

| 83 | Praça e Associação. de Moradores "Maria Rita Bergamin" | Rua Quariquara, Lot. Novo Horizonte |
|--------------------------------------|--|---|
| 84 | Praça com playground/ Academia ao Ar Livre | Rua Aroeira, Residencial Andiroba / Santa Mônica |
| 85 | Praça com Quadra poliesportiva/ Playground | Rua Bandeirante, Jorge Lavocat |
| 86 | Praça Aldeci Mota de Souza | Rua Dr. Mário Maia, Defesa Civil |
| 87 | Praça Ilson Ribeiro | Rua Antônio Juca, Tancredo Neves |
| 88 | Academia ao Ar Livre / Associação | Rua Flaviano Melo, Tancredo Neves |
| 89 | Campo do CEJA | Rua Anderson Alves, montanhês |
| 90 | Quadra de Areia | Rua Manoel Maia, montanhês |
| 91 | Quadra poliesportiva | Residencial Juarez Távora |
| 92 | Campo / praça com playground | Estrada do Mutum, Residencial Mulateiro |
| REGIONAL ESTAÇÃO EXPERIMENTAL | | |
| ORDEM | PRAÇAS | BAIRRO |
| 93 | Praça com playground, quiosques e Ginásio poliesportivo | Rua Maria José de Oliveira, Conj. Universitário III |
| 94 | Praça com academia ao ar livre | Avenida Maria José de Oliveira, Conjunto Universitário II |
| 95 | Praça Nova com academia ao ar livre e área verde (David Antônio Albuquerque) | Conjunto Universitário I |
| 96 | Quadra / praça com playground | Avenida Maria José de Oliveira, Conjunto Universitário I |
| 97 | Campo de futebol | Conjunto Universitário III |
| 98 | Playground | Vila Jorge Kalume |
| 99 | Praça de esportes com quadra de esporte | Avenida Sul, Tucumã |
| 100 | Praça do Coco | Rua do coco, Mocinha Magalhães |
| 101 | Praça com playground | Beco da Ingá, Mocinha Magalhães |
| 102 | Ginásio poliesportivo | Rua Melancia, Mocinha Magalhães |

| | | |
|--------------------------|---|---|
| 103 | Quadra de Areia | Residencial Rui Lino III |
| 104 | Playground | Residencial Rui Lino III |
| 105 | Área de lazer | Rua Amor; Rui Lino II |
| 106 | Campo de futebol | Joafra |
| 107 | Campo de Futebol com playground | Joafra / Orucum |
| 108 | Campo de futebol | Rua Girassol, Bairro Primavera |
| 109 | Praça com playground | Jardim Petrópolis |
| 110 | Praça da Galinha | Rua Valdomiro Lopes, Conquista |
| 111 | Campo de futebol Arena do Sapé | Após a ETE da Conquista |
| 112 | Quadra de grama sintética | Rua Eufrates, Loteamento Iolanda |
| 113 | Praça no início do Manoel Julião com o SESI | Rua do Comércio, Conjunto Manoel Julião |
| 114 | Praça Primavera | Rua Aureliano Gomes, Conj. Manoel Julião |
| 115 | Praça c/ quadra de grama sintética e 02 quiosques de lanche | Rua Veterano R. Pinto, Conj. Manoel Julião |
| 116 | Praça Tayline Radassa dos Santos | Rua Dourado, Tangará |
| 117 | Quadra de grama sintética | Rua Isaura Parente, Tangará |
| REGIONAL FLORESTA | | |
| ORDEM | PRAÇAS | BAIRRO |
| 118 | Quadra de Areia "Célio Ricardo" | Rua Verona, Novo Horizonte |
| 119 | Praça e quadra poliesportiva | Rua Padre Antônio, Conj. Bela Vista |
| 120 | Praça Edmundo Pinto | Rua Edmundo Pinto, Conj. Bela Vista |
| 121 | Praça da Ego | Rua Alfredo Zaire, Conj. Bela Vista |
| 122 | Praça da Leblon | Rua Leblon, Conjunto Castelo Branco |
| 123 | Praça e quadra de esporte e quiosque | Rua Tijuca, Conj. Mascarenhas de Moraes |
| 124 | Quadra de areia "Sr. Antônio Mendonça Duarte" | Rua José Rocha Machado, Loteamento Maria Íris |
| 125 | Playground das Mangueiras | Rua José Bonifácio da Silva, Maria Íris |
| 126 | Praça com quadra de areia, playground e quiosque de lanche | Estrada do Calafate (Vila Betel) |

| 127 | Praça com quadra de esporte e quadrilhódromo | Rua São Mateus, Habitar Brasil |
|------------------------------|--|---|
| 128 | Praça das Mangueiras | Rua General Vieira de Melo, Jardim Europa |
| 129 | Campo de futebol e Academia ao Ar livre | Rua Maria das Dores, Conj. Esperança I |
| 130 | Quadra de areia | Rua Cruzeiro do Sul, Conjunto Esperança II |
| 131 | Quadra "Valmir Freitas Porfírio" | Rua Sorocaba, Doca Furtado |
| REGIONAL CALAFATE | | |
| ORDEM | PRAÇAS | BAIRRO |
| 132 | Quadra poliesportiva | Residencial Aroeira |
| 133 | Campo de Futebol e Área Verde | Residencial Itatiaia |
| 134 | Praça Raimundo Melo | Estrada do Calafate, Vila Calafate |
| 135 | Praça com playground, quiosque e quadra de esporte | Rua H, Bairro Wilson Alves Ribeiro |
| 136 | Praça com academia ao ar livre | Rua F ou Rua 10, Bairro Wilson Alves Ribeiro |
| 137 | Campo de futebol | Rua Jerusalém, Laélia Alcantara |
| 138 | Quadra "Raimundo Nonato da Silva" | Rua Samambaia (ao lado da Escola José Potiguara), Novo Calafate |
| 139 | Campo de Futebol | Rua Samambaia, Novo Calafate |
| 140 | Quadra de Grama Sintética | Israel de Lira |
| 141 | Academia ao Ar Livre | Portal da Amazonia |
| 142 | Quadra de esporte | Rua Natal, Waldemar Maciel / Nova Morada |
| 143 | Praça "Sebastião Nunes" | Rua Tiradentes, Conjunto Village Tiradentes |
| 144 | Praça com quadra de esporte e playground | Rua Vicente, Residencial Jequitibá |
| 145 | Quadra de areia Pedro Rosendo | Rua Jessé Vieira Silva, Bairro Pedro Rosendo |
| 146 | Praça com playground e quiosque | Travessa Marcos Pereira de Souza, Bairro Pedro Rosendo |
| REGIONAL JOÃO EDUARDO | | |

| ORDEM | PRAÇAS | BAIRRO |
|-----------------------------|---|---|
| 147 | Quadra de esporte | Rua Gabino Besouro, Preventório |
| 148 | Campo de Futebol com Playground | Tv. Érico Verissimo, Preventório |
| 149 | Praça Francinei Pinto da Silva / Maguila | Rua A, Palheiral |
| 150 | Praça / quadras e o Ginásio do Centro de Iniciação ao Esporte - CIE | Rua Rio Grande do Sul, Bairro Aeroporto Velho |
| 151 | Praça da Delegacia do Idoso | Rua Rio Grande do Sul, Bairro Aeroporto Velho (em frente à delegacia) |
| 152 | Praça Luiz Gálvez | Estrada da Sobral (em frente ao Mercado do Gálvez), Sobral |
| 153 | Praça c/ quadra de areia e playground | Rua Habitar Brasil, João Eduardo II |
| 154 | Praça c/ com playground, área verde | Rua Dom João VI, Bahia Nova |
| 155 | quadra de Grama sintética, área verde | Rua 13 de Julho, Bahia Nova |
| 156 | Campo do Residencial Vale do Carandá | Rua 13 de Junho, Residencial Vale do Carandá |
| 157 | Praça com quadra de esporte | Rua 13 de Junho, Residencial Vale do Carandá |
| 158 | Praça com Quadra de areia e playground | Rua Ruanda, Residencial Cabreúva |
| 159 | Campo de futebol e Playground | Rua Ruanda, Residencial Cabreúva |
| 160 | Praça com quadra de esporte, playground e quiosque | Rua Tabosa, Bairro Plácido de Castro |
| 161 | playground da ponte | Rua Adalberto Sena, Bairro Plácido de Castro |
| 162 | Campo de Futebol - Carapanã | Rua Tabosa, Bairro Plácido de Castro |
| REGIONAL BELO JARDIM | | |
| ORDEM | PRAÇAS | BAIRRO |
| 163 | Quadra de areia | Rua da Manga, Albert Sampaio |
| 164 | Quadra de grama sintética | Rua Nabor Júnior com Rua Flaviano Melo, Santa Cecília |

| | | |
|-----|--|---|
| 165 | Praça com quadra de esporte, academia ao ar livre e playground | Rua Primavera, Belo Jardim I (ao lado da Unidade de Saúde Maria da Conceição) |
| 166 | Quadra de grama sintética | Rua Nelson Brungroty, Lot. Santo Afonso |
| 167 | Praça com playground | Rua Francisco Ribeiro, Residencial Jacarandá |
| 168 | Quadra de Areia | Rua Francisco Ribeiro, Residencial Jacarandá |
| 169 | Praça Sebastião Barroso de Oliveira com quadra de esporte e playground | Rua Buriti, Santa Inês |
| 170 | Praça Presidente Medis | Avenida Amadeo Barbosa / Areal |
| 171 | Praça do Peixe | Via Chico Mendes, Areal |
| 172 | Playground | Rua Areal, Bairro Areal |
| 173 | Campo de Futebol | Rua Coelho Residencial Recanto dos Buritis |
| 174 | CEJA | Residencial Recanto dos Buritis |
| 175 | Praça com academia ao ar livre | Travessa Nascimento, Residencial Recanto dos Buritis |
| 176 | setor 01 / Cidade do Povo | Praça Quadra 9E |
| 177 | | Praça Quadra 7E |
| 178 | | Campo de Futebol Quadra 1C |
| 179 | | Praça Quadra 3B (Academia) |
| 180 | | Praça Quadra 6B |
| 181 | setor 02 / Cidade do Povo | Praça Quadra 10B (Academia) |
| 182 | | Praça Quadra 13E |
| 183 | | Praça Quadra 18B |
| 184 | setor 03 / Cidade do Povo | Praça Quadra 19A |
| 185 | | Praça da Juventude |
| 186 | | Praça Quadra 22B |
| 187 | | Praça Quadra 24E |
| 188 | | Praça do CEJA |
| 189 | | Quadra de Grama Sintética / Campo de Futebol |
| 190 | | Centro Comunitário |

| REGIONAL VILA ACRE | | |
|--------------------|--|---|
| ORDEM | PRAÇAS | BAIRRO |
| 191 | Praça com academia ao ar livre e playground | Rua Maria Lucinda, Acauã / Vila da Amizade |
| 192 | Quadra de esportes "José Bezerra dos Santos" | Vila Jerusalém, Benfica |
| 193 | Campo de Futebol | Vila Benfica (Ao lado do posto de gasolina) |
| 194 | Playground e Área Verde | Ramal Itucumã |

ANEXO IV

| SECRETARIA MUNICIPAL DE CUIDADOS COM A CIDADE- SMCCI | |
|--|---|
| RELAÇÃO DE ÁREAS VERDES | |
| ORDEM | LOCAL / BAIRRO |
| 1 | Córregos do montanhês / área verde |
| 2 | Estrada do Apolônio Sales (das mangueiras até a ponte) |
| 3 | Amadeo Barbosa |
| 4 | Area verde da morada do sol (atrás da creche) |
| 5 | Area verde da cidade nova |
| 6 | Area verde do santa Inês / recanto dos buritis |
| 7 | Judia |
| 8 | Acesso ao ceasa |
| 9 | Area verde do são Sebastião |
| 10 | Area verde do Airton sena (campo / passarela) |
| 11 | Area verde residencial vale da carandá |
| 12 | Alameda Hungria (rua Fátima maia) e área verde do jardim de Allah |
| 13 | Area verde do joafra I, II e Urucum |
| 14 | Area verde residencial Rui Lino III |
| 15 | Area verde das mangueiras / maria íris |
| 16 | BR 364 entre corrente e parque industrial (acesso residencial rosa linda / acesso residencial santo Afonso) |
| 17 | Area verde do residencial Juarez Távora / Adalberto sena |
| 18 | Area verde dos residenciais Envira, Iaco e Purus (avenida sabiá) |
| 19 | Area verde residencial Jarbas passarinho |
| 20 | Area verde dos residenciais Juruá, abunã, macauã e jenipapo |
| 21 | Area verde da baixada da habitasa |
| 22 | Encosta do rio acre / base /6 de agosto / gameleira |
| 23 | Area verde do triângulo novo / taquari |
| 24 | Ginásio coberto / cie |
| 25 | Avenida são João (acesso Cabreúva pelo shopping) |
| 26 | PF / TJ/ OAB |
| 27 | Avenida Paulo lemos de moura leite (acesso a cidade da justiça) |

| | |
|-----------|--|
| 28 | Áreas verdes do residencial jequitibá |
| 29 | Loteamento Israel de lira |
| 30 | Área verde conjunto nova morada / Waldemar Maciel |
| 31 | Área verde habitar brasil |
| 32 | Áreas verdes do tucumã |
| 33 | Cemitério jardim saudade |
| 34 | Cemitério são João batista |
| 35 | Cemitério cruz milagrosa |
| 36 | Cemitério são Francisco |
| 37 | Ramal Aquiles peret |
| 38 | Área verde do ac-90, aterro de inertes / controlado |
| 39 | Residencial Andirá |
| 40 | Estrada do calafate, da havan até o morada da paz |
| 41 | Apa Irineu serra / estrada do Irineu serra |
| 42 | Jardim são Francisco (recriança) |
| 43 | Estrada do amapá |
| 44 | Área verde do Pedro Rosendo |
| 45 | Área verde do conjunto universitário |
| 46 | Preventório / educandário / caixa d'água da volta seca |
| 47 | Arena race |
| 48 | Acesso principal da praia do amapá, até a via verde |
| 49 | Área verde do portal da Amazônia |
| 50 | Área verde do novo calafate |
| 51 | Área verde Wilson Alves ribeiro |
| 52 | Área verde do village Tiradentes |
| 53 | Mangueiras / via verde - maria íris |
| 54 | Cidade do povo/ os 3 setores |

ANEXO V

| CRONOGRAMA DE LIMPEZA E VARRIÇÃO 2025 | | | | |
|---|---|-----------------------|--------------------------|------------|
| VARRIÇÃO DE AVENIDAS E LOGRADOUROS PÚBLICOS | | | | |
| ORDEM | LOCAL | CRONOGRAMA DE LIMPEZA | DIA DA SEMANA | OBSERVAÇÃO |
| 1 | Avenida Ceará (CENTRO) | DIÁRIO | | |
| 2 | Estrada do Aviário (DO CAMPO DO VASCO ATÉ A ROT DO INCRA) | QUINZENAL | QUINTA- FEIRA | |
| 3 | Travessa Guaporé (Rotatoria do Inkra/Terminal) | 2x NA SEMANA | TERÇA/ SABADO | |
| 4 | Estrada do São Francisco (área comercial) | 3x NA SEMANA | SEGUNDA/QUARTA/SEXTA | |
| 5 | Avenida Getúlio Vargas (Aplicação/PS) | 1X NA SEMANA | TERÇA- FEIRA | |
| 6 | Avenida Nações Unidas (área comercial da Estação até o Aviário) | 2x NA SEMANA | QUAIRTA/SABADO | |
| 7 | Rua Coronel Alexandrino (Mercado do Bosque) | 1X NA SEMANA | TERÇA- FEIRA | |
| 8 | Rua Marechal Deodoro (Av. Ceará/ Só Frango) | 1X NA SEMANA | TERÇA- FEIRA | |
| 9 | Rua Isaura Parente (DA RUA RONDONIA ATÉ O PS) | QUINZENAL | SEXTA-FEIRA | |
| 10 | Avenida Antônio da Rocha Viana (Da Rua Pernambuco até o posto trevo) | 1X NA SEMANA | QUINTA- FEIRA | |
| 11 | Rua Rio de Janeiro (Rotatoria da Floresta/ Cine João Paulo) | 1X NA SEMANA | QUINTA- FEIRA | |
| 12 | Rua Minas Gerais (Posto Leblon/ Esquina Verde) | 1x NA SEMANA | QUINTA- FEIRA | |
| 13 | Rua Leblon (Posto Leblon/ Bessa) | 1x NA SEMANA | QUINTA- FEIRA | |
| 14 | Avenida Sobral (Esc. Eloisa / Rotatoria da Avenida) | ALTERNADO | SEGUNDA/QUARTA/SEXTA | |
| 15 | Estrada do Calafate (DA PONTE ATÉ A PRAÇA) | 1X NA SEMANA | | |
| 16 | Via Chico Mendes (Rotatoria da Corrente/ Caixa d agua da 06 de Agosto) | ALTERNADO | SEGUNDA/QUARTA/SEXTA | |
| 17 | Quadrilhódromo da Arena Acreana / Pista de caminhada | 1x NA SEMANA | QUARTA- FEIRA | |
| 18 | Elevado Beth Bocalon | 3x NA SEMANA | SEGUNDA/SEXTA/DOMINGO | |
| 19 | Portal Ipê | ALTERNADO | SABADO/DOMINGO/ FERIADOS | |
| 20 | Lago do Amor | ALTERNADO | SABADO/DOMINGO/ FERIADOS | |
| VARRIÇÃO COM LIMPEZA DIÁRIA NO EIXO CENTRAL | | | | |
| ORDEM | LOCAL | CRONOGRAMA DE LIMPEZA | | |

| | | |
|----|--|---|
| 1 | Avenida Getúlio Vargas, Centro | <p style="text-align: center;">VARRIÇÃO DIÁRIA COM CICLO CONTÍNUO, CONSIDERANDO SEREM ÁREAS COMERCIAIS E CENTRAIS DA CIDADE.</p> |
| 2 | Rua Epaminondas Jácome | |
| 3 | Complexo do Mercado dos Colonos | |
| 4 | Avenida Brasil | |
| 5 | Rua Floriano Peixoto | |
| 6 | Rua Benjamin Constant | |
| 7 | Rua Rui Barbosa | |
| 8 | Travessa Franco Ribeiro | |
| 9 | Travessa Fausto Robalo | |
| 10 | Rua Arlindo Porto Leal | |
| 11 | Ponte Sebastião Dantas (Viaduto) | |
| 12 | Rua Acre, Base | |
| 13 | Travessa da Catedral I e II | |
| 14 | Avenida Ceará (CENTRO) | |
| 15 | Rua Piauí | |
| 16 | Rua José de Melo | |
| 17 | Rua Plácido de Castro | |
| 18 | Complexo da ladeira da Maternidade | |
| 19 | Rua Marechal Deodoro, Centro | |
| 20 | Calçadão da gameleira | |
| 21 | Mercado Elias Mansuor | |
| 22 | Calçadão Raimundo Escócio | |
| 23 | Calçadão do Passeio | |
| 24 | Rampa da passarela | |
| 25 | Rua Amazonas | |
| 26 | Rua 24 de janeiro | |
| 27 | Rua Cunha Matos | |
| 28 | Ponte Juscelino Kubitschek | |
| 29 | Rua Quintino Bocáiuva (do posto central até a OCA) | |
| 30 | Travessa da Ponte Nova | |
| 31 | Travessa da Ponte Velha | |
| 32 | Rua Pereira Passos | |
| 33 | Travessa Édem | |
| 34 | Quadra de areia da Base | |

| LIMPEZA GERAL DE PRAÇAS COM SERVIÇOS DE ROÇAGEM, CAPINA E RETIRADA DE ENTULHOS MENSAL | | | | |
|--|-----------------------------------|------------------------------|----------------------|------------------------------|
| ORDEM | LOCAL | CRONOGRAMA DE LIMPEZA | | |
| 1 | Praça da Passarela Joaquim Macedo | LIMPEZA GERAL MENSAL | | |
| 2 | Praça da caixa d'água | | | |
| 3 | Praça Anibal Lopes | | | |
| 4 | Praça São Cristovão | | | |
| 5 | Quadra de areia da Base | | | |
| 6 | Praça da Justiça | | | |
| 7 | Praça da Revolução | | | |
| 8 | Praça do Relógio | | | |
| 9 | Praça da Biblioteca | | | |
| 10 | Praça dos Seringueiros | | | |
| 11 | Praça Povos da Floresta | | | |
| 12 | Praça do Novo Mercado Velho | | | |
| 13 | Praça da Catedral | | | |
| 14 | Praça Oscar Passos | | | |
| 15 | Praça do Cine João Paulo | | | |
| 16 | Praça da Pinguim | | | |
| 17 | Praça Barão do Rio Branco | | | |
| 18 | Praça do Comércio | | | |
| 19 | Praça do Cacimbão | | | |
| 20 | Praça Ary Rodrigues | | | |
| 21 | Praça Florêncio Mesquita | | | |
| VARRIÇÃO DE PRAÇAS | | | | |
| ORDEM | LOCAL | CRONOGRAMA DE LIMPEZA | DIA DA SEMANA | QUANTIDADE DE PESSOAS |
| 1 | Praça Joaquim Macedo | 3x NA SEMANA | SEGUNDA/QUARTA/SEXTA | |
| 2 | Praça da caixa d'água | 3x NA SEMANA | SEGUNDA/QUARTA/SEXTA | |
| 3 | Praça Anibal Lopes | 3x NA SEMANA | SEGUNDA/QUARTA/SEXTA | |
| 4 | Praça São Cristovão | 3x NA SEMANA | SEGUNDA/QUARTA/SEXTA | |
| 6 | Praça da Justiça | DIÁRIO | | |
| 7 | Praça da Revolução | DIÁRIO | | |
| 8 | Praça do Relógio | DIÁRIO | | |

| | | | | |
|---|---------------------------------|---------------------|----------------------|--|
| 9 | Praça da Biblioteca | DIÁRIO | | |
| 10 | Praça dos Seringueiros | DIÁRIO | | |
| 11 | Praça Povos da Floresta | DIÁRIO | | |
| 12 | Praça do Novo Mercado Velho | DIÁRIO | | |
| 13 | Praça da Catedral | DIÁRIO | | |
| 14 | Praça Oscar Passos | DIÁRIO | | |
| 15 | Praça do Cine João Paulo | DIÁRIO | | |
| 16 | Praça da Pinguim | DIÁRIO | | |
| 17 | Praça Barão do Rio Branco | DIÁRIO | | |
| 18 | Praça do Comércio | DIÁRIO | | |
| 19 | Praça do Cacimão | 3x NA SEMANA | SEGUNDA/QUARTA/SEXTA | |
| 20 | Praça do Juventude, Cidade Nova | 3x NA SEMANA | SEGUNDA/QUARTA/SEXTA | |
| 21 | Praça Ary Rodrigues | 3x NA SEMANA | SEGUNDA/QUARTA/SEXTA | |
| 22 | Praça do Juventus | 3x NA SEMANA | SEGUNDA/QUARTA/SEXTA | |
| 23 | Praça Florêncio Mesquita | 3x NA SEMANA | SEGUNDA/QUARTA/SEXTA | |
| RIO BRANCO - ACRE, 31 DE DEZEMBRO DE 2025 | | | | |

ANEXO VI

RELAÇÃO DE BAIRROS DE RIO BRANCO

| ORDEM | REGIONAL 06 DE AGOSTO |
|-------|--|
| 1 | 06 de Agosto |
| 2 | Cidade Nova |
| 3 | Alzira Cruz |
| 4 | Quinze |
| 5 | Triângulo Velho |
| 6 | Triângulo Novo |
| 7 | Comara |
| 8 | Taquarí |
| 9 | Loteamento Praia do Amapá |
| 10 | Amapá |
| 11 | Loteamento girassol |
| 12 | Loteamento Menino Jesus |
| ORDEM | REGIONAL CADEIA VELHA |
| 13 | Centro |
| 14 | Dom Giocondo / Papoco |
| 15 | Cadeia Velha |
| 16 | Baixada da Cadeia Velha |
| 17 | Habitasa |
| 18 | Baixada da Habitasa |
| 19 | Morada do Sol |
| 20 | Alegria |
| 21 | Adalberto Aragão |
| 22 | Jardim Tropical |
| 23 | Conjunto Jardim São Francisco |
| 24 | Casa Nova |
| 25 | Conjunto Eletra |
| 26 | Capoeira |
| 27 | Cerâmica |
| 28 | Aviário |
| 29 | Baixa da Colina |
| 30 | Cohab do Bosque (Guiomard Santos I e II) |
| 31 | José Augusto |

| | |
|--------------|--|
| 32 | Bosque |
| 33 | Ipase |
| 34 | Conjunto Village |
| 35 | Boa Esperança |
| 36 | Loteamento São José |
| 37 | Solar |
| 38 | Conjunto Procon |
| 39 | Base |
| ORDEM | REGIONAL SÃO FRANCISCO |
| 40 | Edson Cadaxo |
| 41 | Oscar Passos / Oscar Passos II |
| 42 | Paraíso |
| 43 | Embratel |
| 44 | São Francisco |
| 45 | Loteamento São Jorge I e II |
| 46 | Loteamento Jardim Panorama/ Res. Jardim Panorama |
| 47 | Comunidade Panorama |
| 48 | Residencial Eldorado I e II |
| 49 | Residencial Mutambo |
| 50 | Residencial Novo Eldorado |
| 51 | Residencial Angico |
| 52 | Residencial Vale do Açaí |
| 53 | Eldorado |
| 54 | Chico Mendes |
| 55 | Vitória |
| 56 | Conjunto Ouricuri |
| 57 | Loteamento Jaguar |
| 58 | Loteamento Santa Luzia |
| 59 | Residencial Santa Cruz |
| 60 | Residencial Abunã |
| 61 | Residencial Macauã |
| 62 | Residencial Jarbas Passarinho |
| 63 | Residencial Jenipapo |
| 64 | Residencial Andirá |
| 65 | Messias Batista |
| 66 | Parque dos Sabiás |

| | |
|--------------|--------------------------------------|
| 67 | Vila Dr. Medeiros |
| 68 | Guanabara |
| 69 | Altamira |
| 70 | Wanderlei Dantas |
| 71 | Loteamento Copacabana |
| 72 | Loteamento Céu Azul |
| 73 | Loteamento Batista Amorim |
| 74 | Xavier Maia |
| 75 | Adalberto Sena |
| 76 | Residencial Juarez Távora |
| 77 | Novo Cruzeiro |
| 78 | Placas |
| ORDEM | REGIONAL TANCREDO NEVES |
| 79 | Jorge Lavocat |
| 80 | Montanhês |
| 81 | Caladinho |
| 82 | Alto Alegre |
| 83 | Dal Pasquale / São Luiz Santos |
| 84 | Residencial Mulateiro |
| 85 | Loteamento Santo Antônio |
| 86 | Residencial Copaiba |
| 87 | Defesa Civil |
| 88 | Irineu Serra |
| 89 | Loteamento Santa Mônica |
| 90 | Residencial Andiroba |
| 91 | Loteamento Novo Horizonte |
| 92 | Vila Nova |
| 93 | Raimundo Melo |
| 94 | Tancredo Neves |
| ORDEM | REGIONAL ESTAÇÃO EXPERIMENTAL |
| 95 | Loteamento Vila Maria |
| 96 | Jorge Kalume |
| 97 | Conjunto Universitário I |
| 98 | Conjunto Universitário II |
| 99 | Conjunto Universitário III |
| 100 | Loteamento Boa Vista |

| | |
|--------------|----------------------------|
| 101 | Distrito Industrial |
| 102 | Mocinha Magalhães |
| 103 | Conjunto Tucumã I |
| 104 | Conjunto Tucumã II |
| 105 | Loteamento Jardim Brasil |
| 106 | Loteamento Flora |
| 107 | Joafra I |
| 108 | Joafra II |
| 109 | Residencial Urucum |
| 110 | Jardim Macauã |
| 111 | Jardim Primavera |
| 112 | Loteamento Mariana |
| 113 | Residencial Petrópolis |
| 114 | Conjunto P. César Oliveira |
| 115 | Loteamento Dos Engenheiros |
| 116 | Parque das Palmeiras |
| 117 | Residencial Iolanda |
| 118 | Conjunto Manoel Julião |
| 119 | Nova Estação |
| 120 | Jardim América |
| 121 | Jardim Manoel Julião |
| 122 | Isaura Parente |
| 123 | Parque das Nações |
| 124 | Monte Alto |
| 125 | Tangará |
| 126 | Estação Experimental |
| 127 | Bairro da Paz |
| 128 | Geraldo Fleming |
| 129 | Conquista |
| 130 | Santa Quitéria |
| 131 | Custódio Freire |
| 132 | Hélio Melo |
| 133 | Conjunto Rui Lino I |
| 134 | Conjunto Rui Lino II |
| 135 | Residencial Rui Lino III |
| ORDEM | REGIONAL FLORESTA |

| | |
|--------------|---|
| 136 | Conjunto Nova Esperança |
| 137 | Floresta Sul |
| 138 | Residencial Maria Iris |
| 139 | Loteamento Osvaldo Amorim |
| 140 | Vila Betel I e II |
| 141 | Residencial José Furtado |
| 142 | Habitar Brasil |
| 143 | Jardim de Alah |
| 144 | Jardim Europa |
| 145 | Loteamento Ana Rosa |
| 146 | Loteamento Antônio Macedo |
| 147 | Flor de Maio |
| 148 | Doca Furtado |
| 149 | Novo Horizonte |
| 150 | Residencial Parque Novo Horizonte |
| 151 | Conjunto Castelo Branco |
| 152 | Conjunto Bela Vista |
| 153 | Conjunto Mascarenhas de Moraes |
| 154 | Abraão Alab |
| 155 | Jardim Nazlé |
| 156 | Ivete Vargas |
| 157 | Estrada Dias Martins / Jardim Universitário |
| 158 | Conjunto Esperança I |
| 159 | Conjunto Esperança II |
| 160 | Conjunto Esperança III |
| ORDEM | REGIONAL CALAFATE |
| 161 | Vila São Miguel |
| 162 | Residencial Aroeira |
| 163 | Residencial Itatiaia |
| 164 | Residencial Ilson Ribeiro |
| 165 | Wilson Alves Ribeiro |
| 166 | Conjunto Laélia Alcântara |
| 167 | Novo Calafate |
| 168 | Conjunto João Carlos |
| 169 | Vila Calafate |
| 170 | Loteamento Portal da Amazônia |

| | |
|--------------|---|
| 171 | Loteamento Israel Lira |
| 172 | Waldemar Maciel |
| 173 | Conjunto Nova Morada |
| 174 | Loteamento Raimundo Maia |
| 175 | Conjunto Village Tiradentes |
| 176 | Residencial Jequitibá |
| 177 | Loteamento Portal Ipê |
| 178 | Vila Pedro Roseno |
| ORDEM | REGIONAL JOÃO EDUARDO |
| 179 | Preventório |
| 180 | Palheiral |
| 181 | João Eduardo I |
| 182 | João Eduardo II |
| 183 | Pista |
| 184 | Glória |
| 185 | Boa União |
| 186 | Loteamento São Sebastião |
| 187 | Bahia Nova |
| 188 | Bahia Velha |
| 189 | Residencial Vale do Carandá |
| 190 | Residencial Cabreúva |
| 191 | Loteamento Bom Sucesso |
| 192 | Santo Afonso I |
| 193 | Plácido de Castro |
| 194 | João Paulo |
| 195 | Boa Vista |
| 196 | Sobral |
| 197 | Airton Sena |
| 198 | Aeroporto Velho |
| ORDEM | REGIONAL DO BELO JARDIM |
| 199 | Liberdade |
| 200 | Albert Sampaio |
| 201 | Santa Cecília |
| 202 | Rosa Linda / Residencial Rosa Linda |
| 203 | Santo Afonso / Residencial Santo Afonso |
| 204 | Residencial Jacarandá |

| | |
|--------------|------------------------------------|
| 205 | Belo Jardim II |
| 206 | Belo Jardim I |
| 207 | Vila Belo Jardim |
| 208 | Loteamento Santa Maria |
| 209 | Santa Inês |
| 210 | Recanto dos Buritis |
| 211 | Residencial Recanto dos Buritis |
| 212 | Areal |
| 213 | Loteamento Canaã |
| 214 | Judia |
| 215 | Loteamento São José |
| 216 | Cidade do Povo |
| ORDEM | REGIONAL VILA ACRE |
| 217 | Bom Jesus |
| 218 | Loteamento Luiz Angelo |
| 219 | Vila Benfica |
| 220 | Loteamento Sol Nascente |
| 221 | Loteamento Bela Morada |
| 222 | Santa Maria II (Ramal Castanheira) |
| 223 | Santa Maria I (Grapeira) |
| 224 | Vila Jerusalém |
| 225 | Itucumã |
| 226 | Major Mendonça Lima |
| 227 | Saad Farhat |
| 228 | Santa Helena |
| 229 | Vila da Amizade |
| 230 | Acauã |
| 231 | Vila Acre |

ANEXO VII

| CONTROLE DE SEPULTAMENTOS – 2025 | | |
|---|--|--------------------------------------|
| MESES | QUANTIDADE DE SEPULTAMENTOS REALIZADOS NO MÊS | |
| Janeiro/2025 | | 65 |
| Fevereiro/2025 | | 58 |
| Março/2025 | | 88 |
| Abril/2025 | | 77 |
| Maió/2025 | | 84 |
| Junho/2025 | | 72 |
| Julho/2025 | | 75 |
| Agosto/2025 | | 63 |
| Setembro/2025 | | 71 |
| Outubro/2025 | | 79 |
| Novembro/2025 | | 59 |
| Dezembro/2025 | | 81 |
| TOTAL: | | 872 |
| CONTROLE DE ATENDIMENTOS SOCIAIS/SEPULTAMENTOS EFETUADOS PELAS EMPRESAS FUNERÁRIAS | | |
| MESES | ATENDIMENTO SOCIAL REALIZADO | ATENDIMENTOS SOCIAL EXCEDENTE |
| Janeiro/2025 | 58 | 36 |
| Fevereiro/2025 | 58 | 37,6 |
| Março/2025 | 60 | 39,4 |
| Abril/2025 | 58 | 36 |
| Maió/2025 | 60 | 35,2 |
| Junho/2025 | 56 | 28 |
| Julho/2025 | 55 | 31,8 |
| Agosto/2025 | 34 | 6 |
| Setembro/2025 | 44 | 22,6 |
| Outubro/2025 | 49 | 19,6 |
| Novembro/2025 | 47 | 26 |
| Dezembro/2025 | 53 | 30,2 |
| TOTAL DE ATENDIMENTOS SOCIAIS: | 632 | |
| TOTAL DE ATENDIMENTOS SOCIAIS EXCEDENTES: | | |
| 348,4 | | |
| CONTROLE DE EXUMAÇÕES – 2025 | | |
| MESES | QUANTIDADE DE EXUMAÇÕES REALIZADAS NO MÊS | |
| Janeiro/2025 | | 3 |
| Fevereiro/2025 | | 5 |
| Março/2025 | | 8 |

| | |
|---------------|------------|
| Abril/2025 | 16 |
| Maio/2025 | 29 |
| Junho/2025 | 12 |
| Julho/2025 | 26 |
| Agosto/2025 | 25 |
| Setembro/2025 | 9 |
| Outubro/2025 | 18 |
| Novembro/2025 | 9 |
| Dezembro/2025 | 3 |
| TOTAL: | 163 |

| CONSTRUÇÃO PARQUINHOS 2025 | | | | |
|-----------------------------------|--|--|-----------------------|---|
| ORDEM | INICIO/ TÉRMINO | ENDREÇO | BAIRRO | PONTO DE REFERÊNCIA |
| FEVEREIRO | | | | |
| 1 | 03/02/2025 04/02/2025 | RUA SÃO LAZÁRO | TANGARÁ | POSTO BARRAL Y BARRAL |
| 2 | 26/03/2025 28/03/2025 | RUA RADIO FAROL | AEROPORTO VELHO | PRÓXIO A PONTE QUE LIGA AYRTON SENA E AEROPORTO VELHO |
| ABRIL | | | | |
| 3 | 14/04/2025 15/04/2025 | RUA BARBOSA LIMA | BASE | PRÓXIMO AO FLUTUANTE |
| MAIO | | | | |
| 4 | 22/05/2025 23/05/2025 | RUA PRIMAVERA | BELO JARDIM 1 | AO LADO DA USF MARIA DA CONCEIÇÃO |
| SETEMBRO | | | | |
| 5 | 03/09/2025 04/09/2025 | RUA CARIRI | RUI LINO 3 | |
| 6 | 08/09/2025 09/09/2025 10/09/2025 | RUA ALVARO INACIO | ESPERANÇA 3 | |
| OUTUBRO | | | | |
| 7 | 09/10/25 | RUA POLO ILSO PINHEIRO | TRANSACREANA | |
| NOVEMBRO | | | | |
| 8 | 07/11/25 | ESCOLA MUN.PROFºMAURICIL A SANT'ANA | LOTEAMENTO BENFICA | |

| REPAROS PARQUINHOS 2025 | | | | |
|-------------------------|--------------------------|------------------------------------|---|--|
| Ordem | Entrada/ Saída | Rua / Avenida/ Nº | Bairro | Ponto de referência |
| JANEIRO | | | | |
| 1 | 03/01/2025 | RUA ALBERTO ASSAD | CONJUNTO SOLAR | VILA IVONETE-PERTO DA CASA DO PETEÇÃO |
| 3 | 06/01/2025 07/01/2025 | RUA 7 DE SETEMBRO | RAIMUNDO MELO | ATRÁS DA ESCOLA RAMUNDO HERMÍNIO MELO |
| 4 | 08/01/2025 09/01/2025 | AVENIDA EDMUNDO PINTO | OSCAR PASSOS | AO LADO DA CRECHE JACAMIM |
| 5 | 09/01/2025 | AVENIDA EUGÊNIO BECO BEZERRA | CONJ. EDSON CADAXO- SÃO FRANCISCO | PRÓXIMO A VR FRUTARIA |
| 6 | 10/01/2025 13/01/2025 | RUA LUIZ GONZAGA | BAIRRO VITÓRIA (1) | AO LADO DO RESIDENCIAL SAMAUMA |
| 7 | 13/01/2025 | RUA LUIZ GONZAGA | BAIRRO VITÓRIA (2) | AO LADO DO CEMITÉRIO SÃO FRANCISCO |
| 8 | 14/01/2025 | RUA FRANCISCO PINHEIRO | JACARANDA | EM FRENTE AO ENERGIA CLIMA- ENTRADA ROSA LINDA |
| 9 | 15/01/2025 | RUA NONATO CORREIA | SANTO AFONSO | AO LADO DA RUA DA ESCOLA MILITAR |
| 10 | 16/01/2025 | RUA AROEIRA | RESIDENCIAL SANTA MONICA- BAIRRO ANDIROBA | EM FRENTE AO POSTO DE SAÚDE ELPIDIO MOREIRA |
| 11 | 17/01/2025 | RUA COPAIBA | CONJ. NOVO HORIZONTE- BAIRRO VILA NOVA | PROXIMO AO MERCADO DEUS SEJA LOUVADO |
| 12 | 21/01/2025 | RUA MARIA DAS DORES | ESPERANÇA I | ATRÁS DO POSTO DE SAÚDE GENTIL PERDOMO |
| 13 | 22/01/2025 | RUA SÃO MATEUS | HABITAT BRASIL | - |
| 14 | 23/01/2025 | RUA SAMAMBAIA | NOVO CALAFATE | PRÓXIMO A ESCOLA JOSE POTYGUARA |
| 15 | 27/01/2025 28/01/2025 | RUA SÃO FRANCISCO DE ASSIS | PREVENTÓRIO | ESCOLA MARIA GABRIELA SOARES |
| 16 | 28/01/2025 29/01/2025 | TRAVESSA CAMPO RIO BRANCO | CAPOEIRA | AO LADO DA VIVO |
| 17 | 30/01/2025 | RUA 20 DE MARÇO | PLACAS | PRÓXIMO A FÁBRICA DE MESA RUSTICAS |
| 18 | 31/01/2025 | AV GETULIO VAGAS | BOSQUE | PRAÇA DO JUVENTUS |
| FEVEREIRO | | | | |
| 19 | 05/02/2025 | RUA FOCA | ILSON RIBEIRO | EM FRENTE A MERCEARIA OLIVEIRA |
| 20 | 06/02/2025 07/02/2025 | RUA IOLANDA LIMA | PLACIDO DE CASTRO | EM FRENTE A CRECHE MARIA JOSÉ BEZERRA |
| 21 | 11/02/2025 12/02/2025 | RUA BARBOSA LIMA | BASE | PRÓXIMO AO ANTIGO FLUTUANTE |
| 22 | 12/02/2025 13/02/2025 | RUA VICENTE LOPES DE OLIVEIRA | JEQUITIBÁ | AO LADO DA QUADRA COBERTA |
| 23 | 14/02/2025 | RUA RAIMUNDO SERVERINO | MASCARENHA DE MORAES | PRÓXIMO A ESCOLA SALGADO FILHO |
| 24 | 18/02/2025 | RUA BETO ROCHARUA LUIZ Z. DA SILVA | MANOEL JULIÃO | PROXIMO A GARIBALDE |
| 25 | 18/02/2025 | RUA TIJUCA | MASCARENHA DE MORAES | EM FRENTE A TRIBOS TATTO |
| 26 | 19/02/2025 | RUA GERALDO LEITE | CIDADE DO POVO | PROXIMO A ESCOLA FREI ANDRÉ MARIA FIGARELLI |
| 27 | 20/02/2025 | RUA VETERANO R PINTO | MANOEL JULIÃO | EM FRENTE AO BANGALO LANCHES |
| 28 | 21/02/2025 | RUA VALDOMIRO LOPES | MANOEL JULIÃO | PRAÇA DAS GALINHAS |
| 29 | 24/02/2025 | RUA 6 DE AGOSTO | 6 DE AGOSTO | EM FRENTE ATOS ENGENHARIA ELETRICA |
| 30 | 25/02/2025 | ESTRADA DO MUTUM | MULATEIRO | EM FRENTE AO CAFÉ CONTRI |
| 31 | 25/02/2025 | RUA MONTE CASTELO | JUAREZ TAVORES /ALTO ALEGRE | AO LADO DA CRECHE DAVI RODRIGUES |
| 32 | 26/02/2025 | RUA BANDEIRANTES | JORGE LAVOCART | COMERCIAL L & R Jr. |
| 33 | 27/02/2025 | RUA LIMOEIRO | ADALBERTO SENA | PRÓXIMO A DISTRIBUIDORA SETE |
| 34 | 28/02/2025 | AVENIDA BRASIL | XAVIER MAIA | PROXIMO A SERRALHERIA RAI0 DE LUZ |
| MARÇO | | | | |
| 35 | 05/03/2025 | RUA ETA 2 | CONJUNTO SANTO AFONSO | PROXIMO AO CAMPO DO CARAPANÁ |
| 36 | 06/03/2025 | TRAVESSA AROEIRA | APOLÔNIO SALES | - |
| 37 | 06/03/2025 | RUA CUPUAÇU | CONJUNTO JENIPAPO | APOLÔNIO SALES |
| 38 | 07/03/2025 | RUA SÃO SALVADOR | PALHEIRAL | PRAÇA DA SEMSUR. |
| 39 | 07/03/2025 10/03/2025 | RUA RIO GRANDE DO SUL | AEROPORTO VELHO | PRÓXIMO AO GINÁSIO COBERTO ALVARO DANTAS |
| 40 | 10/03/2025 | RUA A | JOÃO EDUARDO 1 | EM FRENTE A QUADRA |
| 41 | 11/03/2025 | RUA TUCUNARE | PANORAMA | - |
| 42 | 11/03/2025 | RUA 7 DE SETEMBRO | XAVIER MAIA | AO LADO DA ASSOCIAÇÃO DO BAIRRO |
| 43 | 12/03/2025 | RUA INDEPENDÊNCIA | ANJICO | AO LADO DA CRECHE MARIA ESTELA |
| 44 | 13/03/2025 | RUA LOURENÇO LOPES | ELDORADO | PRÓXIMO A ESCOLA LINDAURA MARTINS LEITAO |
| 45 | 13/03/2025 | RUA ALERCIO DIAS | CADEIA VELHA | - |
| 46 | 14/03/2025 | RUA ANDERSON ALVES | RECANTO DOS BURITIS | - |
| 47 | 14/03/2025 | RUA DA SANACRE | RECANTO DOS BURITIS | - |
| 48 | 17/03/2025 18/03/2025 | RUA LUIZ GALVEZ | NOVO HORIZONTE | NO PORTAL- PRÓXIMO A LAVANDERIA COMUNITÁRIA |
| 49 | 18/03/2025 19/03/2025 | RUA PARATI | NOVO HORIZONTE | PRAÇA DOS BAMBUS |
| 50 | 19/03/2025 | RUA DAS PALMEIRAS | BELA VISTA | ATRÁS DA SÃO PEREGRINO |
| 52 | 20/03/2025 | RUA LEBLON | CASTELO BRANCO | AO LADO DO MERCALO |
| 53 | 21/03/2025 | RUA PRESIDENTE MÉDICE | AREAL | PRÓXIMO A DISTRIBUIDORA ARTUR |
| 54 | 21/03/2025 | RAMAL DA JUDIA | CANAA | PRÓXIMO A CASA DE FARINHA |
| 55 | 21/03/2025 | RUA DO AREIAL | AREAL | PRÓXIMO A ESCOLA JOSE CHALUB LEITE |
| 56 | 24/03/2025 | RUA NOSSA SENHORA DA CONCEIÇÃO | CIDADE NOVA | EM FRENTE A CRECHE FRANCISCA LEITE FERREIRA |
| 57 | 24/03/2025 | RUA PALMEIRAL | CIDADE NOVA | AO LADO DO CRAS |
| 58 | 25/03/2025 | RUA SALIM FARHAT | BAIRRO 15 | AO LADO DO POSTO EDUARDO ASMAR |
| 59 | 31/03/2025 | RUA DELFIM NETO | COHAB DO BOSQUE | PRAÇA DO PELÉ |
| ABRIL | | | | |
| 60 | 01/04/2025 | RUA DA FELICIDADE | RESIDENCIAL PETROPÓLIS | PRÓXIMO A AAB |
| 61 | 02/04/2025 | RUA SÃO RAIMUNDO | JOÃO EDUARDO 2 | ATRÁS DA ESCOLA MARILDA GOUVEIA VIANA |
| 62 | 03/04/2025 | RUA MENDES SA | CARANDA | PRÓXIMO AO CAMPO DO VIDAL |
| 63 | 04/04/2025 | RUA HABITAT BRASIL | JOÃO EDUARDO 2 | PRÓXIMO A DISTRIBUIDORA KIK |
| 64 | 08/04/2025 | RUA DOURADO | TANGARÁ | ATRÁS DO BARRAL Y BARRAL |
| 65 | 09/04/2025 | RUA 13 DE JUNHO | BAHIA NOVA | PRÓXIMO AO SUPERMERCADO KOMETA |
| 66 | 09/04/2025 | RUA NORUEGA | ESPERANÇA 3 | PRÓXIMO A VIGIACRE |
| 67 | 16/04/2025 | AC 40 | BENFICA | AO LADO DO MERCADO BENFICA |
| 68 | 17/04/2025 | RUA ITAIPU | PALHEIRAL | PRÓXIMO A CAIXA D'ÁGUA DO PALHEIRAL |
| 69 | 22/04/2025 | RAMAL DA JUDIA | JUDIA | CABECEIRA DA PONTE DO JUDIA |
| 70 | 22/04/2025 23/04/2025 | RUA GUILHERME RODRIGUES MAGALHÃES | | - |
| MAIO | | | | |
| 71 | 08/05/2025 | RUA SERTANEJA | CIDADE NOVA | CEL WILLY VIANA/ PROX ANTIGA RODOVIÁRIA |
| 72 | 09/05/2025 | RUA ACAPUCO | JOAFA 2 | - |
| 73 | 12/05/2025 | RUA ANTONIO PESSOA JUCA | TANCREDO NEVES | AO LADO DA ESCOLA ISMAEL GOMES CARVALHO |
| 74 | 13/05/2025 | TRAVESSA DA AMIZADE | RUI LINO | EM FRENTE A COMUNIDADE EVANGÉLICA LIVRE |
| 75 | 14/05/2025 | RUA ANGRA DOS REIS | CONJUNTO ITATIAIA | PROX. AO CENTRO DE EDUCAÇÃO INFANTIL KAUAN KENNEDY |
| 76 | 15/05/2025 16/05/2025 | VIA ARTERIAL RUI LINO | CONJUNTO TUCUMÁ | CAMPO DO PAULÃO |
| 77 | 19/05/2025 | RUA ANDIROBA | RESIDENCIAL SANTA MONICA- BAIRRO ANDIROBA | EM FRENTE AO POSTO DE SAÚDE ELPIDIO MOREIRA |
| 78 | 19/05/2025 | RUA JOSE DE MELO | BOSQUE | EM FRENTE AO PORTO SOFT |
| 79 | 20/05/2025 21/05/2025 | RUA PREBISTERIANA | UNIVERISTÁRIO 3 | PERTO DO LAGO |
| 80 | 21/05/2025 | RUA DO AREIAL | AREAL | PRÓXIMO A ESCOLA JOSE CHALUB LEITE |
| 81 | 21/05/2025 | RAMAL DA JUDIA | CANAA | PRÓXIMO A CASA DE FARINHA |

| | | | | |
|--------------|--------------------------|--------------------------------|--|---|
| 82 | 23/05/2025 | RUA EQUADOR | HABITASA | PRÓXIMO A DISTRIBUIDORA GUAPORÉ |
| 83 | 26/05/2025 | RUA VENUS | MORADA DO SOL | AO LADO DA CRECHE FRANCISCA SILVA MAIA |
| 84 | 27/05/2025 | RUA SATURNO | ADALBERTO ARAGÃO | EM FRENTE A HAMBURGUERIA BUCKS |
| 85 | 28/05/2025 29/05/2025 | AVENIDA PAULO LEMOS DE MOURA | JEQUITIBA - CRECHE | AO LADO DA UNIDADE DE SAÚDE MAXIMO DIOGO |
| 86 | 30/05/2025 | RUA JERUSALEM | LAELIA ALCANTARA | AO LADO DA UNIDADE DE SAUDE MARIANO GONZAGA |
| JUNHO | | | | |
| 87 | 02/06/2025 | RUA SÃO SEBASTIÃO | NOVA ESTAÇÃO | PRÓXIMO A ESCOLA SÃO FRANCISCO DE ASSIS |
| 88 | 02/06/2025 03/06/2025 | RUA DAS ACÁCIAS | TROPICAL | EM FRENTE AO COELHÃO LANCHES |
| 89 | 03/06/2025 | TRAVESSA COLÓMBIA | CADEIA VELHA | CABECEIRA DA PONTE DA AMADEO BARBOSA |
| 90 | 04/06/2025 | RUA LUIZ GONZAGA | VITÓRIA (1) | AO LADO DO CAMPO DE FUTEBOL MARIA JOAQUINA |
| 91 | 04/06/2025 | RUA LUIZ GONZAGA | VITÓRIA (2) | AO LADO DO CEMITÉRIO SÃO FRANCISCO |
| 92 | 04/06/2025 | ESTRADA DO SÃO FRANCISCO | SÃO FRANCISCO | EM FRENTE A ESCOLA LUIZA CARNEIRO DANTAS |
| 93 | 05/06/2025 | VIA VERDE | CONJUNTO MARIA IRIS- FLORESTA SUL | EM FRENTE A ESCOLA CLINIO BRANDÃO |
| 94 | 05/06/2025 | AVENIDA MARIA JOSÉ DE OLIVEIRA | UNIVERSITÁRIO 2 | PRÓXIMO A DROGARIA UNIVERSITÁRIO |
| 95 | 06/06/2025 | RUA FREURI FREIRE | IVETE VARGAS | - |
| 96 | 06/06/2025 | RUA RUANDA | CABREUVA | próximo ao posto de saúde Dionísio da Silva |
| 97 | 09/06/2025 | ESTRADA SÃO FRANCISCO | VALE DO ASSAI- ELDORADO- (PARQUINHO 1) | PRÓXIMO A DISTRIBUIDORA RM |
| 98 | 09/06/2025 | RUA FLOR DE MAIO | VALE DO ASSAI- PARQUINHO 2 | ATRÁS DO CAMPO DE GRAMA SINTÉTICA REI DA BOLA |
| 99 | 10/06/2025 | RUA SANTOS | MUTAMBO | AO LADO AR ACADEMIA AO AR LIVRE |
| 100 | 10/06/2025 | RUA INDEPENDÊNCIA | ELDORADO - LOTEAMENTO ANGICO | AO LADO DA CRECHE MARIA ESTELA |
| 101 | 11/06/2025 | RUA BARBOSA LIMA | BASE | PRÓXIMO AO ANTIGO FLUTUANTE |
| 102 | 12/06/2025 | RUA SÃO SALVADOR | PALHEIRAL | EM FRENTE AO MERCADO DA SEMSUR |
| 103 | 13/06/2025 | TRAVESSA TARAUACA | SÃO FRANCISCO - ELDORADO | ATRÁS DA CRECHE MARIA ESTRELA MARQUES |
| 104 | 16/06/2025 | TRAVESSA ADEMAR | CHICO MENDES | PRÓXIMO A ESCOLA RAIMUNDO BORGES DA COSTA |
| 105 | 16/06/2025 | ESTRADA DO CALAFATE | VILA BETEL | EM FRENTE A FUNDAÇÃO BRADESCO |
| 106 | 17/06/2025 | RUA QUINTINO BOCAIUVA | JOSE AUGUSTO | EM FRENTE A PARANORTE |
| 107 | 18/06/2025 | TRAVESSA SAMALUMA | CONQUISTA | AO LADO DO CAMPO ARENA SAPÉ |
| 108 | 23/06/2025 | AVENIDA JK | BARRO VERMELHO/ JORGE KALUME | AO LADO DO POSTO DE SAÚDE |
| 109 | 23/06/2025 | AVENIDA NORDESTE | CONJUNTO TUCUMÁ | PRÓXIMO A SORVETERIA ZERO GRAU |
| 110 | 24/06/2025 | RUA JOÃO DE OLIVEIRA | PORTAL YPE | PORTAL YPE |
| 111 | 24/06/2025 | RUA PORTO VELHO | CALADINHO | PRÓXIMO AO MERCANTIL TUBÃO |
| 112 | 25/06/2025 | RUA BANDEIRANTES | JORGE LAVOCARTE | PRÓXIMO AO COMERCIAL L & N Jr. |
| 113 | 25/06/2025 26/06/2025 | RUA PRINCIPAL | PEDRO ROSENO | ATRÁS DA FUNDAÇÃO |
| 114 | 26/06/2025 | RUA DIAS MARTINS | BARRO VERMELHO/ JORGE KALUME | CRECHE JORGE KALUME |
| 115 | 27/06/2025 | AVENIDA CEARÁ | 7 BEC- MASCARENHA DE MORAES | TACACA DA BASE |
| 116 | 30/06/2025 | TRAVESSA CEARENSE | 6 DE AGOSTO | ATRÁS DA SORVETERIA ZERO GRAU |
| JULHO | | | | |
| 117 | 01/07/2025 | RUAS DAS FLORES | VISTA LINDA | PRÓXIMO A IGREJA CRISTÁ |
| 118 | 02/07/2025 | RUA MILTON MACIEL | SANTA CECILIA | EM FRENTE A PANIFICADORA SANTA CLARA I |
| 119 | 03/07/2025 | RUA DO COCO | MOCINHA MAGALHÃES | - |
| 120 | 03/07/2025 | RUA EMA | MOCINHA MAGALHÃES | - |
| 121 | 04/07/2025 | RUA DAS FLORES | AROEIRA | AO LADO DA CRECHE KAUA KENNEDY DOS SANTOS |
| 122 | 07/07/2025 | RUA FOCA E RUA RUENO | ILSON RIBEIRO | - |
| 123 | 08/07/2025 | RUA FLÁVIO BATISTA | TRIÂNGULO | AO LADO DA ESCOLA ANITA GARIBALDI |
| 124 | 09/07/2025 | RAMAL ITUCUMÁ | ITUCUMÁ | AO LADO DO COLÉGIO RURAL TUFÍ ASSMAR |
| 125 | 10/07/2025 | RUA ARI RODRIGUES | ABRAÃO ALAB | PRÓXIMO AO CEMITÉRIO SÃO JOÃO BATISTA |
| 126 | 11/07/2025 | RUA PADRE JOÃO MARTINS | CIDADE DO POVO | AO LADO DO CRÁS |
| 127 | 14/07/2025 | KM58 TRANSACREANA | VILA VERDE | EM FRENTE A UNIDADE DE SAUDE SEBASTIANA PRADO |
| 128 | 15/07/2025 | RUA ARACAJU | WALDEMAR MACIEL | EM FRENTE A O RESIDENCIAL KAUANY |
| 129 | 17/07/2025 | PARQUE IPÊ | TUCUMÁ I | EM FRENTE O QUIOSQUE DO COCO |
| 130 | 18/07/2025 | RUA PRAÇA CAMPO ATLETICO | CIDADE NOVA | CRECHE FRANCISCA LEITE |
| 131 | 21/07/2025 | RUA MURUPI | VITÓRIA | PRÓXIMO A DISTRIBUIDORA SOPHIA |
| 132 | 22/07/2025 | RUA ABACATE | MORADA DO SOL | - |
| 133 | 24/07/2025 | RUA AURELIANO LOPES | MANOEL JULIAO | PRAÇA PRIMAVERA EM FRENTE A SORVETERIA ZERO GRAU. |
| 134 | 28/07/2025 | RUA RIO GRANDE DO SUL | AEROPORTO VELHO | DE TRAS DO GINASIO COBERTO |
| 135 | 28/07/2025 | RUA AMADEO BARBOSA | 6 DE AGOSTO | PRÓXIMO A 3ª PONTE |
| 136 | 29/07/2025 | RUA MINAS GERAIS | PREVENTÓRIO | AO LADO DA AUTO ESCOLA VITORIA |
| 137 | 30/07/2025 | RUA GUARIUBA | JACARANDA | PRÓXIMO AO CRAS NOVÓ HORIZONTE |
| 138 | 30/07/2025 | RUA NONATO CORREIA | SANTO AFONSO | AO LADO DO COLEGIO MILITAR |
| 139 | 31/07/2025 | RUA LEBLON | CASTELO BRANCO | - |
| 140 | 31/07/2025 | RUA DAS PALMEIRAS | BELA VISTA | ATRÁS DA SÃO PEREGRINO |
| 141 | 01/08/2025 | RUA IOLANDA LIMA | PLACIDO DE CASTRO | EM FRENTE A CRECHE MARIA JOSÉ BEZERRA |
| 142 | 05/08/2025 | RUA MENDES SÁ | CARANDA | - |
| 143 | 06/08/2025 | AVENIDA EUGÊNIO BECO BEZERRA | CONJ. EDSON CADAXO- SÃO FRANCISCO | PRÓXIMO A VR FRUTARIA |
| 144 | 06/08/2025 | RUA NORUEGA | CONJUNTO ESPERANÇA | - |
| 145 | 07/08/2025 | RUA SÃO MATEUS | HABITAR BRASIL | - |
| 146 | 08/08/2025 | RUA 7 DE SETEMBRO | XAVIER MAIA | AO LADO DA ASSOCIAÇÃO DO BAIRRO |
| 147 | 11/08/2025 | RUA MARIA DAS DORES | ESPERANÇA I | ATRÁS DO POSTO DE SAUDE GENTIL PERDOMO |
| 148 | 12/08/2025 | RUA VALDOMIRO LOPES | MANOEL JULIAO | PRAÇA DA GALINHA |
| 149 | 12/08/2025 | RUA VETERANO PINTO | MANOEL JULIAO | AO LADO DA QUADRA SINTETICA |
| 150 | 13/08/2025 | RUA 20 DE MARÇO | PLACAS | PROX REI DO PASTEL |
| 151 | 15/08/2025 | RUA GABINO BESOURO | PREVENTÓRIO | ATRÁS DA QUADRA |
| 152 | 18/08/2025 | RUA PAULO LEMOS | CONJUNTO JEQUITIBA | - |
| 153 | 18/08/2025 | ESTRADA DO CALAFATE | VILA CALAFATE | AO LADO DO POSTO DE SAUDE |
| 154 | 19/08/2025 | RUA MONTE CASTELO | JUAREZ TAVORES /ALTO ALEGRE | AO LADO DA CRECHE DAVI RODRIGUES |
| 155 | 19/08/2025 | ESTRADA DO MUTUM | MULATEIRO | EM FRENTE AO CAFÉ CONTRI |
| 156 | 20/08/2025 | TRAVESSA AROEIRA | APOLÔNIO SALES | ATRÁS DA POUSSADA DE MENOR |
| 157 | 22/08/2025 | RUA EUFRATES | RESIDENCIAL YOLANDA | AO LADO DO CRAS (MANOEL JULIAO) |
| 158 | 25/08/2025 | RUA RUANDA | CONJUNTO CABRIUVA | - |
| 159 | 26/08/2025 | RUA COPAIBA | CONJ. NOVO HORIZONTE- BAIRRO VILA NOVA | PRÓXIMO AO MERCADO DEUS SEJA LOUVADO |
| 160 | 26/08/2025 | RUA DAS FLORES | AROEIRA | - |
| 161 | 01/09/2025 | RUA LUIS GONZAGA | VITORIA | AO LADO DA QUADRA DE AREIA |
| 162 | 11/09/2025 | RUA 7 DE SETEMBRO | RAIMUNDO MELO | AO LADO DA ESCOLA RAIMUNDO ERNIMO DE MELO |
| 163 | 12/09/2025 | RUA FOCA | ILSON RIBEIRO | AO LADO DA MERCEARIA OLIVEIRA |
| 164 | 15/09/2025 | TRAVESSA CAMPO | CAPOEIRA | AO LADO DO PREDIO DA VIVO |
| 165 | 15/09/2025 | RUA MANOEL CASSIANO | BOSQUE | AO LADO DO HOSPITAL VETERINARIO LYON |
| 166 | 16/09/2025 | RUA 20 DE MARÇO | PLACAS | PROX REI DO PASTEL |
| 167 | 18/09/2025 | AVENIDA CEARÁ | 6 BEC- MASCARENHA DE MORAES | TACACA DA BASE |
| 168 | 18/09/2025 | RAIMUNDO SEVERINO | MASCARENHA DE MORAES | PROX A ESCOLA FRANCISCO SALGADO |
| 169 | 19/09/2025 | RUA EQUADOR | HABITASA | PROX A DISTRIBUIDORA GUAPORÉ |
| 170 | 19/09/2025 | RUA VENUS | MORADA DO SOL | AO LADO DA CRECHE FRANCISCA SILVA MAIA |
| 171 | 22/09/2025 | RUA SANTOS | MUTAMBO | AO LADO DO POSTO DE SAUDE |
| 172 | 22/09/2025 | RUA INDEPENDÊNCIA | ANJICO | AO LADO DA CRECHE MARIA ESTELA |
| 173 | 29/09/2025 | RUA PRINCIPAL | PEDRO ROSENO | ATRÁS DA FUNDAÇÃO |
| 174 | 29/09/2025 | RUA VICENTE LOPES DE OLIVEIRA | JEQUITIBA | AO LADO DA QUADRA COBERTA |
| 175 | 30/09/2025 | RUA TIJUCA | MASCARENHA DE MORAES | EM FRENTE A TRIBOS TATTO |
| 176 | 30/09/2025 | RUA DOURADO | TANGARÁ | ATRÁS DO BARRAL Y BARRAL |
| 177 | 01/10/2025 | RUA LIMOEIRO | ADALBERTO SENA | PRÓXIMO A DISTRIBUIDORA SETE |
| 178 | 06/10/2025 | RUA PREBISTERIANA | UNIVERISTARIO 3 | PERTO DO LAGO |

| | | | | |
|-----|------------|--------------------------------|---|--|
| 179 | 07/10/2025 | AVENIDA MARIA JOSÉ DE OLIVEIRA | UNIVERSITÁRIO 2 | PRÓXIMO A DROGARIA UNIVERSITÁRIO |
| 180 | 07/10/2025 | AVENIDA SUL | TUCUMÃ I | ATRAS DA ECOPONTO |
| 181 | 08/10/2025 | RUA MONTE CASTELO | JUAREZ TAVORES /ALTO ALEGRE | AO LADO DA CRECHE DAVI RODRIGUES |
| 182 | 08/10/2025 | ESTRADA DO MUTUM | MULATEIRO | EM FRENTE AO CAFÉ CONTRI |
| 183 | 13/10/2025 | RUA BANDEIRANTES | JORGE LAVOCART | COMERCIAL L & R Jr. |
| 184 | 14/10/2025 | AVENIDA NORDESTE | CONJUNTO TUCUMÃ | PROXIMO A SORVETERIA ZERO GRAU |
| 185 | 14/10/2025 | RUA ALBERTO ASSAD | CONJUNTO SOLAR | VILA IVONETE-PERTO DA CASA DO PETECAO |
| 186 | 15/10/2025 | AVENIDA BRASIL | XAVIER MAIA | EM FRENTE AO IFAC |
| 187 | 16/10/2025 | RUA SATURNO | ADALBERTO ARAGÃO | EM FRENTE A HAMBURGUERIA BUCKS |
| 188 | 16/10/2025 | TRAVESSA TARAUACA | SÃO FRANCISCO - ELDORADO | ATRAS DA CRECHE MARIA ESTRELA MARQUES |
| 189 | 30/10/2025 | RUA QUINTINO BOCAIUVA | JOSE AUGUSTO | EM FRENTE A PARANORTE |
| 190 | 03/11/2025 | AVENIDA EDMUNDO PINTO | OSCAR PASSOS | AO LADO DA CRECHE JACAMIM |
| 191 | 04/11/2025 | RUA PRESIDENTE MÉDICE | AREAL | PRÓXIMO A DISTRIBUIDORA ARTUR |
| 192 | 04/11/2025 | CAPITAO CIRIACO | 6 DE AGOSTO | |
| 193 | 05/11/2025 | RUA NONATO CORREIA | SANTO AFONSO | AO LADO DO COLEGIO MILITAR |
| 194 | 05/11/2025 | RUA BURITI | SANTA INES | AO LADO LAVA JATO DEUS E FIEL |
| 195 | 06/11/2025 | RUA IOLANDA LIMA | PLACIDO DE CASTRO | EM FRENTE A CRECHE MARIA JOSÉ BEZERRA |
| 196 | 06/11/2025 | RUA ETA 2 | CONJUNTO SANTO AFONSO | PROXIMO AO CAMPO DO CARAPANA |
| 197 | 12/11/2025 | RAMAL DA JUDIA | JUDIA | CABECEIRA DA PONTE DO JUDIA |
| 198 | 13/11/2025 | RUA ACAPUCO | JOAFRA 1 | PERTO DA DISTRIBUIDORA VITORIA |
| 199 | 13/11/2025 | RUA JABOTI PASCAL | RUI LINO 3 | AO LADO DO POSTO DE SAUDE FRANCISCO EDUARDO |
| 200 | 14/11/2025 | RUA MARIA DAS DORES | ESPERANÇA I | ATRAS DO POSTO DE SAUDE GENTIL PERDOMO |
| 201 | 18/11/2025 | AVENIDA GETULIO VARGAS | VILA IVONETE | PRACA DO RELOGIO |
| 202 | 25/11/2025 | RUA VICENTE LOPES DE OLIVEIRA | JEQUITIBA | AO LADO DA QUADRA COBERTA |
| 203 | 26/11/2025 | RUA SAMAMBAIA | NOVO CALAFATE | PROXIMO A ESCOLA JOSE POTYGUARA |
| 204 | 27/11/2025 | AV GETULIO VAGAS | BOSQUE | PRACA DO JUVENTUS |
| 205 | 28/11/2025 | RUA DOURADO | TANGARÁ | ATRAS DO BARRAL Y BARRAL |
| 206 | 28/11/2025 | RUA A | CASTELO BRANCO | AO LADO DO MERCALE |
| 207 | 01/12/2025 | RUA LUIZ GALVEZ | NOVO HORIZONTE | NO PORTAL- PRÓXIMO A LAVANDERIA COMUNITARIA |
| 208 | 02/12/2025 | KM17 | TRANSACREANA | ESCOLA WILSON PINHEIRO |
| 209 | 03/12/2025 | AV CENTRAL | BOSQUE | ESCOLA DOM GIOCONDO MARIA |
| 210 | 04/12/2025 | RUA SAO RAIMUNDO | JOAO EDUARDO II | ATRAS DA ESCOLA MARILDA GOUVEIA VIANA |
| 211 | 05/12/2025 | RUA LEBLON | CASTELO BRANCO | AO LADO DO MERCALE |
| 212 | 08/12/2025 | RUA FRANCISCO PINHEIRO | JACARANDA | EM FRENTE AO ENERGIA CLIMA- ENTRADA ROSA LINDA |
| 213 | 08/12/2025 | RUA LUIZ GONZAGA | BAIRRO VITÓRIA (2) | |
| 214 | 09/12/2025 | RUA LUIZ GONZAGA | VITÓRIA (1) | AO LADO DO CEMITÉRIO SÃO FRANCISCO |
| 215 | 09/12/2025 | RUA SÃO SALVADOR | PALHEIRAL | AO LADO DO CAMPO DE FUTEBOL MARIA JOAQUINA |
| 216 | 09/12/2025 | RUA SÃO SEBASTIAO | NOVA ESTAÇÃO | EM FRENTE AO MERCADO DA SEMSUR |
| 217 | 10/12/2025 | RUA COPAIBA | CONJ. NOVO HORIZONTE- BAIRRO VILA NOVA | PROXIMO A ESCOLA SÃO FRANCISCO DE ASSIS |
| 218 | 10/12/2025 | RUA AROEIRA | RESIDENCIAL SANTA MONICA- BAIRRO ANDIROBA | PROXIMO AO MERCADO DEUS SEJA LOUVADO |
| 219 | 11/12/2025 | RUA ANTONIO PESSOA JUCA | TANCREDO NEVES | EM FRENTE AO POSTO DE SAÚDE ELPIDIO MOREIRA |
| 220 | 11/12/2025 | RUA PORTO VELHO | CALADINHO | AO LADO DA ESCOLA ISMAEL GOMES CARVALHO |
| 221 | 12/12/2025 | RUA DAS FLORES | VISTA LINDA | PRÓXIMO AO MERCANTIL TUBÃO |
| 222 | 12/12/2025 | AVENIDA BRASIL | XAVIER MAIA | PRÓXIMO A IGREJA CRISTA |
| 223 | 15/12/2025 | RUA JERUSALEM | LAÉLIA ALCANTARA | PRÓXIMO A SERRALHERIA RAIÓ DE LUZ |
| 224 | 15/12/2025 | RUA ANA GOMES NEVES | VILAGE TIRADENTES | AO LADO DA UNIDADE DE SAUDE MARIANO GONZAGA |
| 225 | 16/12/2025 | RUA SALIM FARHAT | BAIRRO 15 | PROX AO RESIDENCIAL SARAIVA E SARAH |
| 226 | 18/12/2025 | RUA NOSSA SENHORA DA CONCEIÇÃO | CIDADE NOVA | AO LADO DO POSTO EDUARDO ASMAR |
| 227 | 19/12/2025 | RUA GUILHERME R MAGALHÃES | VILA DA AMIZADE | EM FRENTE A CRECHE FRANCISCA LEITE FERREIRA |
| 228 | 30/12/2025 | RUA LOURENÇO LOPES | ELDORADO | ATRAS DO ARAUJO |
| 229 | 31/12/2025 | TRAVESSA CEARENSE | 6 DE AGOSTO | PROXIMO A ESCOLA LINDAURA MARTINS LEITAO |
| 230 | | | | ATRAS DA SORVETERIA ZERO GRAU |

| CONSTRUÇÃO PASSARELAS 2025 | | | | |
|----------------------------|--------------------------|---------------------|---------------|---------------------------------------|
| Ordem | Início Término | Rua / Avenida/ Nº | Bairro | Ponto de referência |
| JUNHO | | | | |
| 1 | 19/05/2025 20/05/2025 | RUA CARMO DOLIS | ABRAÃO ALAB | ATRÁS DO CEMITÉRIO SÃO JOÃO BATISTA |
| 2 | 26/05/2025 28/05/2025 | TRAVESSA MANGUEIRA | ALTO ALEGRE | IGARAPÉ DA ZEL- ESTRADA JUAREZ TAVORA |
| JUIHO | | | | |
| 3 | 10/06/25 | RUA BANHO DE CHEIRO | BAIRRO DA PAZ | PRÓXIMO A UNIMETA |
| SETEMBRO | | | | |
| 5 | 01/09/25 | RUA CASTRO ALVES | BOSQUE | |
| 7 | 11/09/25 | RUA JORGE LOPES | BOM JESUS | |
| OUTUBRO | | | | |
| 8 | 06/10/2025 07/10/2025 | RUA AZEITONA | MORADA DO SOL | |

| REPAROS PASSARELAS 2025 | | | | |
|-------------------------|--------------------------|--------------------------------|-------------------------|--|
| Ordem | Início Término | Rua / Avenida/ Nº | Bairro | Ponto de referência |
| JANEIRO | | | | |
| 1 | 02/01/2025 | TRAVESSA CAJU | BOA UNIÃO | |
| 2 | 02/01/2025 | RUA BOA UNIAO | BOA UNIÃO | |
| 3 | 03/01/2025 | RUA SAO JOAO | HABITAR BRASIL | |
| 4 | 06/01/2025 | RUA SIQUEIRA CAMPOS | CONJUNTO SOLAR | VILA IVONETE |
| 5 | 06/01/2025 07/01/2025 | TRAVESSA BAHIA | VILA IVONETE | PROXIMA A MALHARIA PONTO SEM NÓ |
| 6 | 08/01/2025 | RUA BELO JARDIM | PARQUE DAS PALMEIRAS | PROXIMO A DISTRIBUIDORA LUCAS |
| 7 | 09/01/2025 | RUA ARCO IRIS | BAIRRO VITÓRIA | PRÓXIMO AO CEMITÉRIO SÃO FRANCISCO |
| 8 | 17/01/2025 | CANAL DA MATERNIDADE | PROXIMO AO SKATE PARQUE | PASSARELA 1 |
| 9 | 21/01/2025 | RUA RAIMUNDO GAMA | ABRAÃO ALAB | PRÓXIMO A FRIOS VILHENA |
| 10 | 22/01/2025 | CANAL DA MATERNIDADE | PROXIMO AO SKATE PARQUE | PASSARELA 2 |
| 11 | 22/01/2025 | RUA GRANADA | MASCARENHAS DE MORAES | PROXIMO A ESCOLA SALGADO FILHO |
| 12 | 23/01/2025 | RUA EPAMINONDAS MARTINS- 1 | BOSQUE | PROXIMO AO RESTAURANTE SABOR DO SUL |
| 13 | 23/01/2025 | RUA EPAMINONDAS MARTINS- 2 | BOSQUE | PROXIMO ARCO IRIS TINTAS |
| 14 | 27/01/2025 | RUA VIA PARQUE | JOSE AUGUSTO | ATRÁS DA VIVO |
| 15 | 28/01/2025 | CANAL DA MATERNIDADE | CAPOEIRA | EM FRENTE A BIBLIOTECA DA FLORESTA |
| 16 | 28/01/2025 | RUA JOÃO DONATO | IPASE | PRÓXIMO A MATERNIDADE |
| 17 | 29/01/2025 30/01/2025 | RUA DOM PEDRO | ISAURA PARENTE | PRÓXIMO AO CONDOMINIO MONTE REY |
| 18 | 30/01/2025 03/02/2025 | RUA ESPERANÇA | NOVA ESTAÇÃO | PRÓXIMA A QUADRA SINTÉTICA |
| FEVEREIRO | | | | |
| 19 | 07/02/2025 | RUA ANTÔNIO DE SOUZA DE ARAÚJO | PLACIDO DE CASTRO | RUA DA CRECHE MARIA JOSE BEZERRA |
| MAIO | | | | |
| 20 | 15/05/2025 | TRAVESSA CABANELAS | 6 DE AGOSTO | PARQUE CAPITÃO CIRIACO |
| 21 | 21/05/2025 | RUA PREBISTERIANA | UNIVERSITÁRIO 3 | PRAÇA JOSE ALVES DOS SANTOS- trapiche |
| 22 | 22/05/2025 | AVENIDA SOBRAL | PALHEIRAL | ATRAS DA BORRACHARIA DO LOURO |
| 23 | 28/05/2025 | TRAVESSA MANGUEIRA | JUAREZ TÁVORA | PASSARELA 2- |
| 24 | 30/05/2025 | RUA CAJU | BAHIA VELHA | - |
| JUNHO | | | | |
| 25 | 02/06/2025 | BECO DO BRABO | AYRTON SENA | PRÓXIMA A PASSARELA QUE LIGA AYRTON SENA AEROPORTO |
| 26 | 02/06/2025 03/06/2025 | RUA BOLIVIA | HABITASA | - |
| 27 | 03/06/2025 | RUA ANTÔNIO DE SOUZA DE ARAÚJO | PLACIDO DE CASTRO | BECO DA CAPIVARA |
| 28 | 04/06/2025 | RUA CISNE | OURICURI | - |
| 29 | 05/06/2025 | RUA ARCO IRIS | VITÓRIA | - |
| 30 | 12/06/2025 | RUA VETERANO TELMO JULIÃO | ABRAÃO ALAB | ATRÁS DA CLINICA MEDICA MAIS |
| JULHO | | | | |
| 31 | 08/07/2025 | RUA AVENCA | VALDEMAR MACIEL | |
| OUTUBRO | | | | |
| 32 | 10/10/2025 | RUA 7 DE SETEMBRO | NOVA ESPERANÇA | |
| NOVEMBRO | | | | |
| 34 | 03/11/2025 | BECO DA CACIMBA | NOVA ESPERANÇA 2 | |
| 35 | 05/11/2025 | RUA JOAO DONATO | CANAL DA MATERNIDADE | |
| 36 | 21/11/2025 | MASCARENA DE MORAIS | CANAL DA MATERNIDADE | |
| 37 | | | | |

**CONTROLE DE SERVIÇOS DE MANUTENÇÃO COM INFRAESTRUTURA -
ESACADARIAS - 2025**

| ORDEM | INICIO/ TÉRMINO | ENDEREÇO | BAIRRO | PONTO DE REFERÊNCIA |
|--------------|----------------------------|------------------------|-----------------|----------------------------|
| 1 | 23/04/2025 28/04/2025 | RUA EPAMINONDAS JACOME | CADEIA VELHA | - |
| 2 | 29/04/2025 | RUA 31 DE MARÇO | 6 DE AGOSTO | - |
| 3 | 30/04/2025 06/05/2025 | BECO DA CATRAIA | BAIRRO 15 | - |
| 4 | 07/05/2025 | RUA RIO GRANDE DO SUL | AEROPORTO VELHO | ATRÁS DO INPA |
| 5 | 06/06/2025 09/06/2025 | BENJAMIM CONSTANT | BASE | - |

3.4 DIRETORIA DE ILUMINAÇÃO PÚBLICA – DIP

A Diretoria de Iluminação Pública é responsável pela manutenção da iluminação pública da cidade, que é composto hoje por aproximadamente 43 mil pontos de iluminação pública, situados predominantemente no perímetro urbano de Rio Branco.

Desse modo, em 2025 foram realizadas manutenções nas 10 regionais da cidade, com a execução de aproximadamente 19.685 pontos que passaram por manutenção, ampliação e modernização, período de janeiro a dezembro.

Cabe à Diretoria de Iluminação Pública a fiscalização e pagamento dos serviços de iluminação pública prestados pela empresa Energisa – Companhia de Eletricidade do Estado do Acre, o que gerou uma despesa de R\$ 12.960.000,00, pago por meio do contrato 0114.000472/2025-23.

Através dos investimentos aplicados na DIP obteve-se impacto significativo na redução da quantidade de solicitações. Os canais de atendimento disponíveis são:

Canal de atendimento telefônico e presencial na OCA, com horário de atendimento das 07:00h às 14:00h, ininterruptas;

Canal de atendimento telefônico e presencial da Diretoria de Iluminação Pública, com horário de atendimento das 07:00h às 17:00h, ininterruptas;

O gráfico a seguir ilustra o impacto na quantidade de solicitações recebidas, considerando como mês de referência o mês de abril/2025 à dezembro/2025:

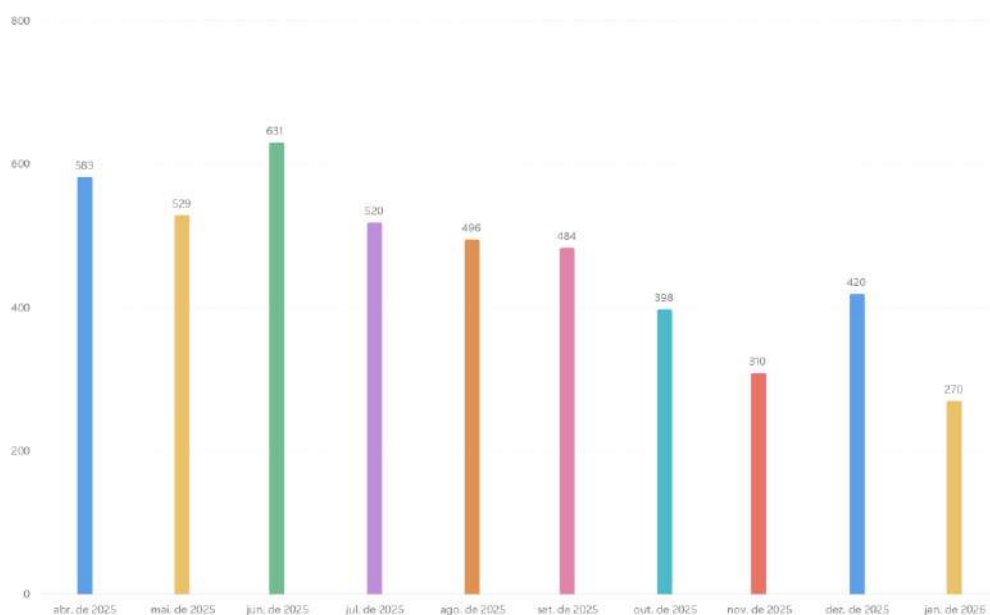

Fonte: SMCCI

Apesar de ainda estar abaixo do início do ano, dezembro mostrou uma forte reação de subida em relação a novembro, crescendo aproximadamente **35,48%** de um mês para o outro.

Os contratos ativos de manutenção, modernização, instalação de posteamento, bem como de fiscalização, incluindo os valores investidos nestes estão listados a seguir.

| CONTRATO | DESCRIÇÃO DO SERVIÇO | EMPRESA | VALOR INVESTIDO |
|----------------------------|--|---|-------------------|
| 0114.001699/2025-68 | Empresa de engenharia especializada nos serviços de manutenção preventiva, corretiva, recuperação, revitalização, expansão, eficiência energética, modernização, instalação, de sistema de telegestão, instalação de postes, com fornecimento de todo parque de iluminação pública nas áreas urbanas e rurais. | EMPRESA BRASILEIRA DE ENERGIA | R\$ 19.018.767,18 |
| 0114.000378/2025-39 | Constitui objeto do presente instrumento a prestação dos serviços fins é meios dos Contratos Firmados entre a Secretaria Municipal de cuidados com a Cidade - SMCCI, através do Departamento de Iluminação Pública - DIP | ETENGE EMPRESA DE ENGENHARIA EM ELETRICIDADE LTDA | R\$ 981.169,80 |
| 0114.000082/2025 | Empresa de engenharia especializada nos serviços de manutenção preventiva, corretiva, recuperação, revitalização, expansão, eficiência energética, modernização, instalação, de sistema de telegestão, instalação de postes, com fornecimento de todo parque de iluminação pública nas áreas urbanas e rurais. | QUEIROZ & SANTOS LTDA | R\$ 5.569.375,00 |
| 0114.001695/2025-79 | Empresa de engenharia para instalação com fornecimento de materiais de consumo, postes metálicos, cabeamento de rede, suportes. | PRECISÃO ENGENHARIA EIRELI | R\$ 5.814.688,84 |
| 0114.000358/2025-94 | Empresa especializada para complementação da prestação de serviço de serralheria e solda | MD PROJETOS E CONSULTORIA LTDA | R\$ 465.019,21 |

Superando todas as metas operacionais estabelecidas, a Diretoria de Iluminação Pública alcançou um marco histórico em 2025 ao atender **20 mil demandas a mais** em comparação ao volume registrado em todo o ano de 2024. Esse crescimento expressivo na capacidade de resposta reflete o fortalecimento das equipes de campo e a otimização dos processos internos, garantindo que milhares de novos pontos de iluminação recebessem manutenção, modernização ou instalação, impactando diretamente a segurança e a qualidade de vida da população em todas as regionais de Rio Branco.

Ações realizadas pela Iluminação Pública em 2025:

CANAL DA MATERNIDADE



RAMAIS



BR-364



PASSARELA DO AYRTON SENNA

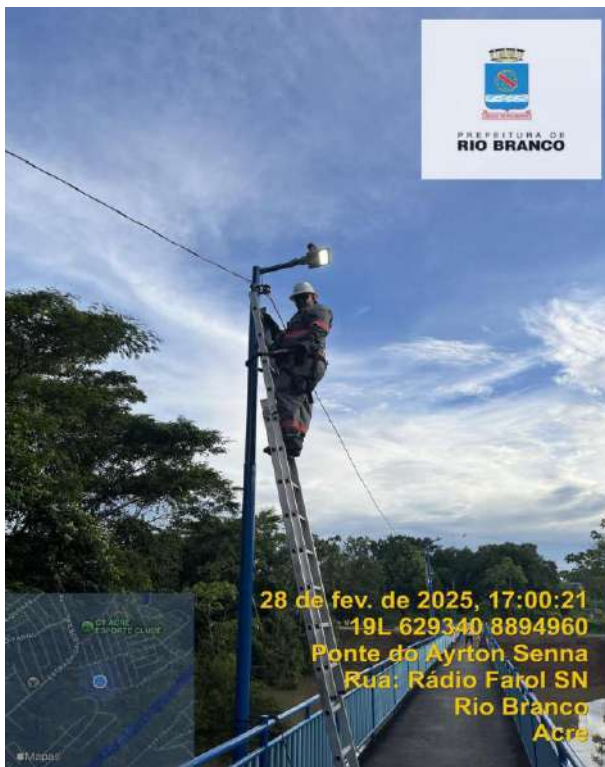

Além do aumento expressivo na produtividade, a Diretoria avançou na modernização tecnológica da capital com a implementação do sistema de **telegestão na Avenida Ceará**. Este investimento estratégico permite o monitoramento em tempo real e o controle remoto da luminosidade em uma das principais artérias viárias da cidade, garantindo maior eficiência energética, detecção instantânea de falhas e uma manutenção preditiva muito mais ágil para o corredor comercial e de serviços de Rio Branco.



Torna-se perceptível a melhora nos serviços mantidos pela Diretoria de Iluminação Pública como visto no gráfico atual ao qual demonstra a quantidade de pedidos realizados, em andamento e a fazer:



Durante o exercício de 2025, a Diretoria de Iluminação Pública alcançou um marco significativo em sua atuação operacional, totalizando a instalação ou manutenção de mais de 19.685 pontos de luz em toda a extensão urbana. Esse volume de intervenções não apenas reflete a eficiência logística da pasta, mas também consolida o compromisso da administração com a segurança e o bem-estar da população. Ao expandir a cobertura luminosa de forma tão expressiva, a secretaria promove a revitalização dos espaços públicos e garante uma infraestrutura mais moderna e resiliente para a cidade.

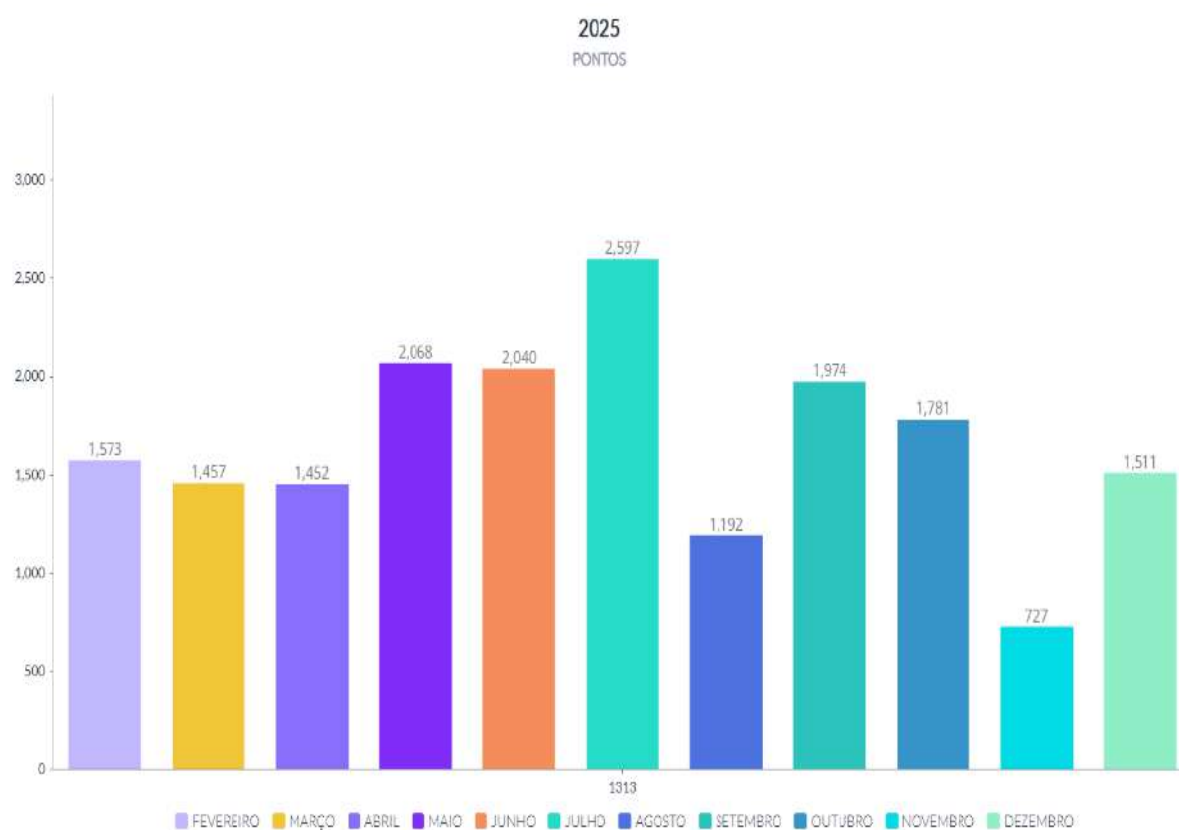

4 RESULTADOS E CONCLUSÕES

O ano de 2025 iniciou-se com um orçamento estimado de 85.949.068,00 milhões, cumprindo o estimado pelo PPA 2022-2025, a Secretaria Municipal de Cuidados com a Cidade - SMCCI no decorrer do ano percebeu a necessidade de ajuste conforme a receita municipal e as necessidades apresentadas pelo órgão, levando a receber suplementações no valor total de 26.430.644,57, para atender aos contratos firmados no decorrer do ano.

Com o comportamento positivo atualizado do orçamento, conseguiu-se ao longo do ano manter e ainda aumentar a quantidade de equipes de limpeza urbana, alcançando um resultado mais satisfatório em relação aos anos anteriores, crescendo o número de equipes limpeza urbana que no período de 2022 eram de 22 equipes, posteriormente sendo elevado em 2023 para 33 equipes, seguindo a mesma quantidade em 2024, com a diminuição do orçamento estimado anual em 2025, tivemos uma baixa na quantidade de equipes, chegando a um total de 27 equipes, propiciando o atendimento satisfatório e eficiente dos 231 bairros da capital acreana.

A Secretaria Municipal de Cuidados com a Cidade tem um papel muito importante no que concerne ao controle de endemias, contudo a SMCCI sempre trabalhou com a perspectiva de enfrentar desafios e com o serviço prestado continuamente em todos os bairros, garantindo a diminuição dos casos de dengue na cidade, e diante do que foi posto este Relatório de Gestão Anual, visou demonstrar através dos resultados operacionais a correta aplicação financeira dos recursos destinados as ações desenvolvidas no exercício de 2025.

Rio Branco-Acre, 27 de março de 2025.

Tony da Rocha Roque
Secretário Municipal de Cuidados com a Cidade
Decreto nº 783/2025

Adinã Marcel Shafer
Diretoria de Gestão
Decreto nº 1.597/2025

Anderson Santana de Moura
Diretoria Operacional
Decreto nº 40/2025

Kalyl Silva Leal
Diretoria de Iluminação Pública
Decreto nº 1.598/2025

Lucas Barbosa de Carvalho
Diretoria de Transporte e Abastecimento
Decreto nº 1.599/2025